EL SIGLO

Año LX. — N.o 18.203 PORTE PAGADO Director: PEDRO COSIO Montevideo, Martes 28 de Marzo de 1922.

INFORMACION TELEGRAFICA MUNDIAL

Servicio exclusivo para "EL SIGLO" de sus corresponsales permanentes en las principales capitales y de la Agencia Havas

ESPAÑA

BOMBARDEO DE LA GOMERA

MELILLA, 27. (Especial) — Ayudó el temporal. Los moros volvieron a bombardear el Peñón, alcanzando los disparos a la Iglesia. Algunas de las imágenes de santos quedaron destrozadas. En previsión de nuevos ataques similares, las imágenes intactas fueron trasladadas a los subterráneos. Las baterías del Peñón respondieron al fuego, con los disparos de los cañones Schneider.

EL BLOQUEO A ALHUCEMAS

MADRID, 27. (Especial) — Espérase que el riguroso bloqueo que pondrán los españoles en Alhucemas, privará a los moros de todos los elementos, y que se someterán.

Para llevar a la práctica el bloqueo se adquirirán doce pequeños buques, cinco de ellos en Francia y siete en Inglaterra. Esas naves, cuyo desplazamiento oscilará entre ciento ochenta y cuatrocientas toneladas, estarán armadas con dos cañones cada una.

EL ASCENSO PARA EL GENERAL SANJURJO

MELILLA, 27. (Especial) — La Cámara de Comercio y las fuerzas vivas de esta ciudad, han dirigido una nota al gobierno, solicitando el ascenso para el general Sanjurjo, a quien consideran el salvador de Melilla, durante los sucesos de julio último.

ATAQUES A LAS POSICIONES ESPAÑOLAS

MELILLA, 27. (Especial) — Los moros llevaron un ataque contra la posición de Dar Drius, habiendo sido rechazados.

La precisión con que los moros hacen sus disparos de cañón, inclina a creer que sus piezas de artillería están a cargo de artilleros europeos.

PRUEBAS DE AVIONES

MELILLA, 27. (Especial) — Se están realizando pruebas de los aviones que han de realizar raids sobre el campo enemigo.

DEUDA PUBLICA

ASCIENDE A QUINCE MIL MILLONES

MADRID, 27 — El diputado catalán señor Riu, escribiendo en "La Revista Económica", dice, que la deuda pública española asciende aproximadamente a pesetas 15.000.000.000. Añade que la nación está obligada a buscar 1.000.000.000 de pesetas anuales para pagar los intereses. Después de esto, pregunta si España puede continuar la política que ha emprendido en Marruecos.

Las alfombras de una catedral

SE VENDIERON CLANDESTINAMENTE

Los sevillanos indignados

SEVILLA, 27. (Especial) — Se ha esparcido el rumor de que varias valiosas alfombras persas, pertenecientes a la catedral de esta ciudad, han sido vendidas a anticuarios de París y Nueva York, sin autorización del Ministro de Gracia y Justicia. La población está indignada por tal cosa y pide una investigación sobre el asunto.

La pesca en las costas gallegas

LA CORUÑA, 27. (Especial) — Los pescadores de la región están disgustadísimos debido a que los barcos franceses se dedican a la pesca de la langosta de mar, a pesar de estar en veda hasta el 10 de Mayo.

Se sospecha que habrá colisiones entre los marineros españoles y los franceses, y se ha pedido al gobierno que los cañoneros eviten la pesca que realizan los franceses.

FRANCIA

Justicia sea hecha

PARIS, 26 — Pronunciando un discurso en la ceremonia que tuvo lugar con motivo de la entrega de la corbata de la Legión de Honor al ex canciller peruano, Sr. Porras, Mr. Leygues declaró entre otras cosas lo siguiente:

"En momentos en que nuestra victoria en la última guerra no era todavía segura ochenta millones de hombres libres de la América Latina proclamaron de que no permanecerían neutrales entre el derecho y el crimen".

"Es de las costas del nuevo mundo que se elevó, en nombre de la conciencia universal, el más fuerte clamor a favor de la justicia".

"Las Repúblicas de la América del Sur, entusiastas, generosas y ardientes hijos del ideal latino, comprendiendo el sentido profundo de la guerra y sin temer en

La cuestión greco-turca

PROPOSICIONES DE ARREGLO, DE LOS ALIADOS

PARIS, 27 (Especial) — Los tres Ministros de Relaciones Exteriores Aliados fijaron las proposiciones para el arreglo de la cuestión del cercano Oriente teniendo por objeto el restablecimiento de la paz greco-turca, sin infligir a ninguna de las partes las condiciones que comportaría la derrota.

El arreglo propuesto restituye a Turquía la independencia nacional, con la capital, Constantinopla, manteniendo la autoridad religiosa del Sultán, y ofrece a Grecia una compensación por sus sacrificios por la causa de los aliados, encara medidas de protección de las minorías musulmanas y cristianas; prevé la evacuación de Asia Menor; y acuerda a Turquía, la Anatolia desde el Mediterráneo al mar Negro y de Transcaucasia a Persia, Constantinopla y una gran parte de Tracia oriental.

M. POINCARE CREE QUE DEBE SER DE 18 MESES

PARIS, 27 — El primer ministro, M. Poincaré, se propone imponer la aprobación de la ley fijando en 18 meses el período del servicio militar obligatorio, según una carta leída anoche en una asamblea de la Entente Republicaine, la que dió un voto de aplauso al Gobierno.

En los círculos parlamentarios se dice que la aprobación de la ley puede considerarse como asegurada, siempre que el Gobierno la haga materia de un voto de confianza.

Condena del capitán Proust

POR TRAIDOR A LA FRANCIA

PARIS, 27. (Especial) — La corte marcial de Besanson, sentenció al capitán Proust, a la pena de degradación y de prisión perpétua, por el delito de traición.

El acusado está convicto de haber entregado a los alemanes los planes de Francia para la movilización de las fuerzas, en el año 1914, así como los proyectos para las nuevas piezas de artillería y otros secretos sobre descubrimientos y aplicaciones químicas.

ALEMANIA

Contra la unión alemana

INSTIGACION EXTRANJERA

MUNICH, 27 (Especial)— El diario "Neueste Nachrichten" dice que Francia está ejerciendo presión sobre Baviera para que se separe de Alemania. Agrega el diario en cuestión que de llevarse esto a la práctica, seguirían también el procedimiento Wurtemberg, Baden y Hesse.

BAJAS ALEMANAS DURANTE LA GUERRA

BERLIN, 26. — (Espec.) — Se han dado a conocer las cifras oficiales de las bajas sufridas por Alemania durante la gran guerra. Según esa estadística oficial, las pérdidas germánas alcanzaron a 1.808.555 muertos y 4.246.779 heridos.

INGLATERRA

LAS SESIONES DE LA CONVENCION

DUBLIN, 27. — La Convención del Ejército Republicano desacatando abiertamente la prohibición dictada por el Gobierno Provisional, celebró ayer en la Mansión House largas sesiones cuya última continuaba todavía a altas horas de la noche.

A esta Convención, cuyas deliberaciones son rigurosamente secretas, asistieron alrededor de doscientos delegados. La mayoría de ellos son muy jóvenes.

LA DECISION DEL EJERCITO

DUBLIN, 27 (Havas). — La Convención Militar Irlandesa volvió a afirmar su adhesión a la República Irlandesa.

DECLARACIONES DE Mr. COLLINS

DUBLIN, 27. (Especial) — Mr. Collins, declaró en un discurso pronunciado en Waterford, que Sir James Craig no pensaba unirse al Estado Libre mientras continúe el conflicto actual.

Dijo también que el señor de Valera se creía capaz de unir al país, aceptando el Tratado celebrado con Inglaterra y colaborando en la obra del Estado libre, él con placer le cedería la presidencia.

Churchill, anunciándole que el gabinete se reunirá en Belfast hoy, lunes, a fin de tomar en consideración la invitación británica.

EN EL CONDADO DE TYRONE

LONDRES, 27. — Comunican de Belfast que continua el tiroteo en la región de Carrickmore. En esa región fueron volados dos puentes.

Los funerales de los cuatro miembros de la familia Mac Mahon atrajeron ayer una enorme muchedumbre.

ENTRE MATRIMONIOS CATOLICOS

BELFAST, 27. (Especial). — A media noche se anunció la muerte de dos hombres y de una niña.

Esta última fué muerta por una bala perdida disparada durante un tumulto originado durante un pánico producido en un vecindario por un altercado entre matrimonios católicos, los que temiendo un ataque empezaban a proferir gritos.

En vista de ello se presentaron fuerzas militares y de la defensa abriendo el fuego. Estas fuerzas se vieron obligadas también a hacer uso de las ametralladoras.

LAS BAJAS DEL MES

LONDRES, 27. — Comunican de Belfast que las bajas causadas durante el mes corriente por los disturbios ascienden a 172 muertos y 820 heridos.

Los temores de Mr. Churchill

ANTE LAS ELECCIONES INGLESAS

LONDRES, 26 (Havas) — El señor Churchill, hablando en Northampton declaró que sería una locura ignorar el inmenso peligro de la coalición ante los 450 candidatos obreros.

Huelga en perspectiva

CALCULASE QUE AFECTARA A UN MILLON DE HOMBRES

LONDRES, 27 — A menos que se consiga la intervención del Gobierno, habrá un paro completo entre los maquinistas, que afectará a un millón de hombres. En la votación propuesta por los Directorios para llegar a un acuerdo, quedó demostrado que entre los maquinistas hay una mayoría de tres a uno en favor del rechazo de las condiciones.

En la conferencia de los delegados de las Uniones Marítimas se decidió ordenar la cesación del trabajo mañana martes por la noche; a menos que los patrones resuelvan dejar sin efecto la reducción de los salarios.

EL MINISTRO DE RELACIONES EXTERIORES ITALIANO SR. SCHANZER CONFERENCIO CON LLOYD

Primer Ministro, respecto a la Conferencia de Génova.

El señor Schanzer partirá esta noche para París y Roma.

LA CAMARA DE LOS LORES Y EL ESTADO LIBRE DE IRLANDA

LONDRES, 27— La Cámara de los Lores, adoptó en tercera lectura, la ley instituyendo el Estado Libre de Irlanda.

GRECIA

¿SERA CIERTO?

PARIS, 27 — Circulan rumores de que las tropas griegas que se encuentran en la región de Esmirna al conocer que el Gobierno de Atenas intentaba conceder la amnistía se proclamaron autónomas.

La Legación de Grecia en esta capital no tenía a las 19 horas ninguna información al respecto, pero tampoco no la desmintió.

LA PRENSA GRIEGA ACEPTA Y LA TURCA NO

LONDRES, 27. (Especial)—De fuente griega se anuncia que la prensa de aquel país aprueba generalmente las proposiciones hechas por los Aliados.

Sin embargo, fueron reconocidos como tales, con la consiguiente sorpresa de los soldados yugo-eslavos, los que se trabaron en encarnizada lucha con los invasores para desarmarlos.

Los soldados yugo-eslavos lograron, al fin apresar a cinco arditi entre los cuales estaba el Teniente Viola.

"Il Paese" asegura que entre los arditi que consiguieron escapar se encontraba Cabruna y miembros de las fuerzas armadas de Fiume.

Para la Conferencia

ITALIA

LOS SUCESOS DE FIUME

El teniente Viola y los arditi

LOS SOLDADOS YUGO — ESLAVOS LOS PRENDEN

ROMA, 27 — El diario "Il Paese" comentando el incidente dramático producido a raíz de la captura del teniente Viola, dice, que en circunstancias en que la marcha adicta al señor Zanella estaba deliberando en Drotore un núcleo de arditi disfrazados penetraron en la sala donde se celebraba esta reunión.

Las grandes mareas en Liguria

INUNDACIONES EN GENOVA Y TODA LA RIVIERA

GENOVA 26. (Especial) — A causa de un marea excepcionalmente alta, las aguas inundaron las partes bajas de esta ciudad y toda la Riviera Ligure. Las vías de los ferrocarriles y las calles fueron invadidas por el agua y el tráfico se vió obligado a desviarse para llegar al centro de la ciudad.

Los buques anclados en diferentes puntos a lo largo de la costa lanzados uno contra otro con gran violencia sufrieron considerables averías.

La furia de las aguas fué tan grande que uno de los muelos afortunadamente de poca importancia, quedó completamente destruído.

Un pequeño buque cargado con vino, a punto de irse a pique, únicamente pudo ser salvado merced al arrojo de la tripulación.

Las comunicaciones con Cerdeña están interrumpidas.

ESTADOS UNIDOS

AUN SOBRE EL TRATADO DE LAS CUATRO POTENCIAS

NUEVA YORK, 27. — A pesar de que la ratificación del Tratado de las cuatro potencias elimina la principal fuente de discusiones sobre los trabajos de la Conferencia de Washington, los diarios estiman en general que la ratificación del conjunto de los acuerdos firmados en Washington, no se efectuará antes de dos o tres semanas, ya que los adversarios están decididos a continuar su oposición sistemática pero inefectiva por medio de numerosos discursos y proposición de enmiendas y reservas.

Los partidarios del gobierno confían en la suerte del tratado sobre la limitación naval, respecto al cual temen pocos obstáculos.

Sin embargo estos temen un vivo debate a propósito del Tratado de Extremo Oriente provocado por la cuestión de la integridad de China.

La Ford Motor y sus obreros

CUARENTA HORAS DE TRABAJO SEMANAL

DETROIT, 27 — La Ford Motor Company anuncia que de aquí en adelante se exigirá de sus obreros solamente 40 horas de trabajo por semana sin ninguna reducción de los salarios.

Todas las fábricas de la compañía permanecerán cerradas los sábados y domingos. Esta disposición beneficia a 50.000 obreros.

Hidroaeroplano perdido

PERECEN LOS PASAJEROS—EL PILOTO SE SALVA

MIAMI, ESTADO DE FLORIDA, 26. — Se ha recibido un aerograma de un buque anunciando que ha recogido a su bordo al piloto del hidroplano comercial "Miss Miami", que había desaparecido desde el miércoles último. El aparato y cinco pasajeros que conducía desaparecieron al caer debido a una formenta desencadenada mientras se hallaba en vuelo.

CHINA

Chang Tsao Lin contra Wu Pei Fu

INMINENTE GUERRA CIVIL

PEKIN, 27. — (Especial) — Se anuncia que Chang Tsao Lin gobernador de Manchuria, tiene setenta mil hombres listos para ponerse en campaña contra Wu Pei Fu, inspector general de provincias de Hunan y de Hupeh, y que los primeros destacamentos han recibido orden de ocupar a Tientsin y a Shantung.

Se cree que las fuerzas de Chang Tsao Lin encontrarán resistencia en el arsenal de Shantung y de parte de la guarnición destacada en Alif bajo el comando de oficiales que, según se cree, son leales a Wu Pei Fu.

Sin embargo, fueron reconocidos como tales, con la consiguiente sorpresa de los soldados yugo-eslavos, los que se trabaron en encarnizada lucha con los invasores para desarmarlos.

Los soldados yugo-eslavos lograron, al fin apresar a cinco arditi entre los cuales estaba el Teniente Viola.

"Il Paese" asegura que entre los arditi que consiguieron escapar se encontraba Cabruna y miembros de las fuerzas armadas de Fiume.

PORTUGAL

Los monárquicos portugueses

ACUERDO PARA LA RESTAURACION

PARIS, 27 (Especial)—Según parece los monárquicos portugueses están en negociaciones con el propósito de llegar a un acuerdo entre las dos ramas dinásticas sobre las bases siguientes:

1.o El rey Manuel prestará juramento de fidelidad al trono, reconociendo los principios intangibles.

2.o Reconocería como heredero de la corona al infante Duarte Nuño, octavo hijo del pretendiente Don Miguel de Braganza.

El señor Alves de Ornelles ha encargado de pedirse al habla con el rey Manuel, quien se espera no accederá.

ARGENTINA

BUENOS AIRES, 27. — Llegó la corbeta "Uruguay" procedente de las Islas Orcadas trayendo a su bordo a los miembros relevados del observatorio de dichas islas.

—A fines del mes de Octubre próximo quedará habilitado el puerto de Olivos.

—El Cónsul de la Argentina en Berlín informó al Ministerio de Relaciones Exteriores, que se fundó con el mayor éxito el Ateneo Hispano - Americano en dicha capital, el cual tenderá al acercamiento intelectual entre la Argentina y Alemania.

—Se anuncia para mañana un eclipse anular de sol que será visible en la Argentina, Centro América, Océano Atlántico, Europa, Asia Occidental y Africa Central.

La fase anular se observará solamente en la región ecuatorial, del Brasil y del Norte de Africa.

—Se produjo un brusco descenso de temperatura.

Esta mañana fueron embarcados para Río Cuarto, los restos del Vice Cónsul de España, señor Gumersindo Alonso.

CHILE

SANTIAGO DE CHILE, 27.— El diario "El Mercurio" se congratula por las recientes declaraciones del Presidente de la República de Perú, doctor Leguía, las cuales auguran un feliz resultado de la conferencia chileno-peruana que se celebrará en Washington.

—Con asistencia de representantes del gobierno y personalidades, se efectuaron los funerales del señor Alberto Joachem.

—Hoy serán presentados al Ministerio de la Guerra, ocho cadetes mejicanos, los cuales ingresarán inmediatamente en la Escuela Militar.

—Se confirmó el triunfo del señor Silva Cortes, en las elecciones senaturiales realizadas en Maule.

—El Presidente Alessandri ha citado para esta tarde a los Presidentes del Senado y de la Cámara de Diputados, a fin de que le den una fórmula para la organización del nuevo Ministerio.

Tan pronto como el Presidente obtenga esa fórmula, llamará a la persona que organizará el gabinete.

—Se informa que una delegación de concejales brasileños visitará esta capital en Abril próximo, conjuntamente con las delegaciones uruguaya y argentina.

BRASIL

RIO JANEIRO, 27 — (Americana) En el último acuerdo celebrado entre el Presidente de la República, doctor Pessoa y el Ministro de Relaciones doctor Azevedo Marques, se resolvió elevar a la categoría de Embajada a la Legación del Brasil en Méjico. Además se adoptaron las siguientes resoluciones:

Publicar la adhesión de Lethonia a la Convención de Bruselas para la publicación de los aranceles aduaneros. Designar segundo secretario de la Legación del Brasil en Ecuador al señor Argeu de Segades y al Machado Guimaraes para servir en el mismo puesto en la Legación del Brasil en Colombia.

—Se designó al contra-almirante Paiva Meira Superintendente de Navegación; al contra-almirante graduado Vieira Macarenhas Director del Depósito Naval de Río Janeiro; al Capitán de Navío Nunes Carvalho Comandante del acorazado "Florianeo"; y al capitán de Navío Nunes de Souza Comandante General del Cuerpo de Marineros.

—Partió a bordo del "Re Vittorio" con destino a Montevideo acompañado de su señora esposa el primer secretario de la Legación del Brasil doctor Paulo

Las bellezas del comunismo en Rusia

Exodo de familias enteras escapando del flagelo del hambre en Rusia

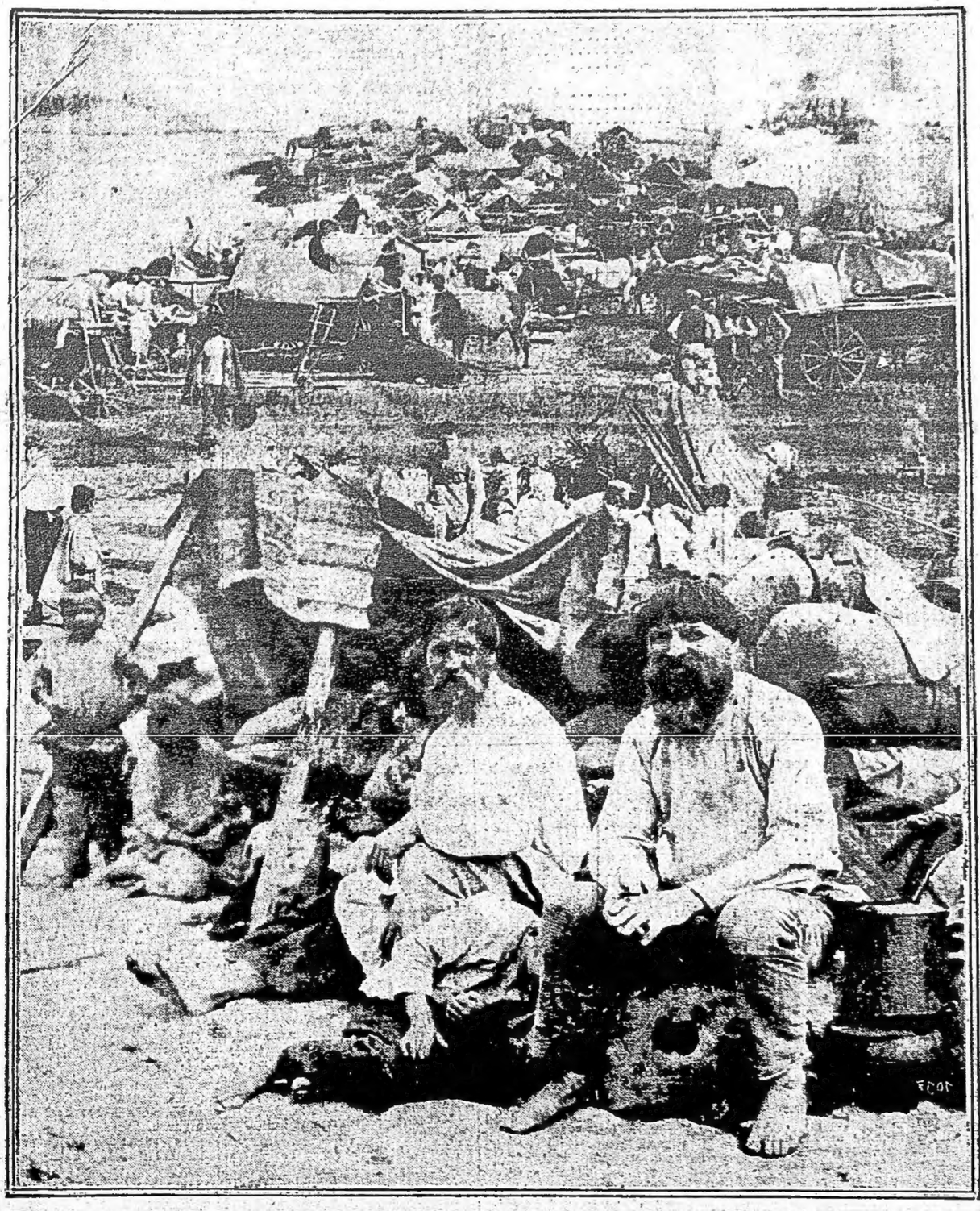

Si hubiera necesidad de pruebas palpables para demostrar la tris te realidad del hambre que ingera en Rusia, por culpa del nefasto régimen Comunista implantado por Lenine y sus secuaces, esta fotografía constituirá tod un documento de comprobación. En efecto, es necesario que la situación sea muy desesperante para promover el éxodo de pueblos enteros que abandonan los hogares que les han cobi alo durante múltiples genera ciones, alejándose del suelo que les ha visto nacer antes que el flagelo del hambre les haga sucumbir. El Volga es la vía mas usada para los que emigran de las regiones azotadas. Toda la actividad de este río está actualmente dedicada al transporte de los que buscan refugio en las provincias meridionales a fin de suciar las necesidades mas urgentes y salvar la vida a los suyos. Ambas orillas del rio están ocupadas por fami lias de campesinos que aguardan pacientemente los convoyes que han abandonado sus hogares, y nos encuentran en la región de las areas desoladas donde faltan los víveres mas necesarios para el mantenimiento de la existencia. Nuestro grabado reproduce una fotografía tomada en Kamischen sobre las orillas del Volga, y nos enseña la magnitud de un campamento de refugiados, establecido en dicho paraje a la espera del barco salvador que llevo a horizontes de vida.

Información Rural y Comercial

TABLADA

OPERACIONES DE HOY

Entraron ayer a Tablada 6086 vacunos en pie, habiendo sido retirados sin vender 4 para abasto, 449 reses.

Las operaciones de la semana se resumieron con mercado sostenido para todos los tipos, pagos por lo bueno en pie, según lotes y destinos:

Frigorífico Swift — Novillos, 74; 60, 46, 50, 55, 57, 58, 60, 65, y 66. Vacas 32, 35, y 49 milésimos.

Frigorífico Artigas — Bueyes, a 60 milésimos. Novillos, 42, 45, 48, 70, 75 y 80 id.

Wanderley Lopez — Bueyes, a 21, 28, 26, 28 y 40 milésimos. Vacas a 21 y 40 id.

Pedro Perez y Cía — Novillos a 26, 30, 37 y 43 milésimos. Vacas 30 y 43 id.

Pedro Denis y Cía — Novillos 43, 50, 53, 54, 55 y 56 milésimos.

Abasto — Bueyes a 45 milésimos Novillos a 40, 45, 47, 48, 50, 51, 54, 56, 57, 60 y 61 id. Vacas a 20, 34, 38, 40, 41, 42, 44, 45, 46, 50, 52, 53, 54, 55, 65 y 70 id. Terneros a 25, 35, 40, 45 y 48 id. 50, 55, 58, 65 y 70 y 75 id.

Interior — Bueyes a 34. Novillos a 34 y 35. Vacas a 26, 34, 38, 41, 45 y 46 id.

La entrada se repartió como sigue:

	Cabezas
Frigorífico Swift	1.602
» Artigas	926
D. Perrés y Cía.	88
L. Rapallini e hijo	469
P. Denis y Cía.	469
Interior	1.382
Abasto	1.350
Retiradas con pase	449
Total	6.086

Para hoy son esperados 1500 vagones sencillos.

DIA 27

3617 vacunos y 5253 lanares vendidos.

Retirado con pase 469 vacunos.

DETALLE DE LAS VENTAS

Victorino, Muiños y Piñeyrúa —

De Minas: por D. Ricci Correa, 210 vacas a $ 004 k. para abasto y frigorífico.

De Durazno: por F. Feryera, 84 novillos a $ 0056 k. y 6 bueyes a $ 005 k. para saladero.

Eduardo R. Gonzalez —

De Soriano: por J. Sanchez, 76 novillos a $ 009 k. para frigorífico.

De Colonia: por S. Orgeroux, 150 lanares para frigorífico.

De Durazno: por O. de los Santos, 20 vacas a $ 0045 k. para abasto.

De Flores: por C. Carbajal 80 novillos a $ 0058 k. para frigorífico.

De Durazno: por A. Hobican, 28 novillos a $ 0047 k., 9 bueyes a $ 0042 k. y 1 vaca a $ 0046 k. para abasto.

Alfredo O. Guichón —

De Minas: por Trechera Hnos., 4 bueyes a $ 0038 k. para fábrica.

De Florida: por L. E. Sosa 155 lanares para abasto.

De San José: por E. Fabre 28 novillos a $ 16.00 cts. para frigorífico y 1 vaca a $ 007 k. para saladero.

De Colonia: por I. Baldorino 5 bueyes a $ 0035 k. para fábrica y 17 novillos a $ 006 k. para abasto.

De Durazno: por P. A. Riquo 36 novillos a $ 005 k. y 2 bueyes a $ 0045 k. para frigorífico y fábrica.

De Colonia: por F. Gordiat 42 novillos a $ 0055 k. para frigorífico y 66 terneros a $ 007 k. para abasto.

De Flores: por G. Samoso 42 novillos a $ 0046 k. para frigorífico.

Humberto Rodriguez —

De Soriano: por A. Alazon 53 novillos a $ 010 k. para frigorífico.

De Flores: por Calvette Hnos. 35 novillos a $ 010 k. para frigorífico.

De Soriano: por J. C. Gonzalez 60 vacas a $ 0034 k. y 44 terneros a $ 0036 k. para abasto e interior.

Rogelio Gonzalez —

De Durazno: por G. y Lubercianas 159 novillos a $ 004 y

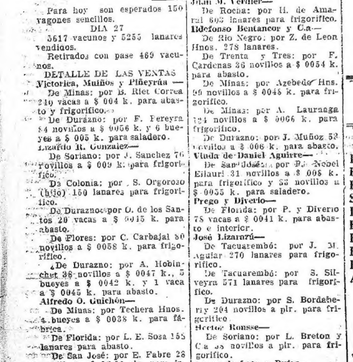

0065 k. 122 vacas a $ 003 y 0064 k. y 1 ternero a $ 0065 k. para abasto, saladero, frigorífico e interior.

De Minas: por O. Errasquin 72 novillos a $ 002 y 0043 k. 24 vacas a $ 0035 y 0043 k. y 17 terneros a $ 0038 k. para abasto y saladero.

De Minas: por E. C. de Casas 75 novillos a $ 005 k. para frigorífico.

De Florida: por J. Machado 13 novillos a $ 0034 k. 10 vacas a $ 0043 k., 18 terneros a $ 0048 k. y 2 bueyes a $ 0054 k. para abasto e interior.

Iniciarte y Abreu —

De Rocha: por Largo: por A. Genoa 156 lanares para frigorífico.

De Durazno: por A. S. Gastambide 230 lanares para frigorífico.

De Durazno: por H. Tabarez 30 novillos a $ 0052 k. para abasto.

De Durazno: por R. Uria y Cía. 400 novillos a $ 0052 k. para frigorífico, y 5 vacas a $ 0055 k. para abasto.

De Treinta y Tres: por J. Irazavedra 53 vacas a $ 0055 k. para frigorífico, 20 vacas a $ 0045 k. para abasto.

J. V. Chiflet —

De Colonia: por A. D. Ribeyro 49 novillos a $ 0054 k. para saladero y 24 vacas a $ 0046 k. para abasto.

Siemens e Irureta Goyena —

De Canelones: por C. A. Silvera 41 novillos a $ 0057 k. para frigorífico.

Arbiza y Castillo Sande —

De Soriano: por P. Gaye 78 novillos a $ 005 k. para saladero.

Venta de novillos cuarentinos

El señor José Antuzarain, vecino del departamento de Cerro Chato, acaba de realizar la venta de 300 novillos mestizos con un término medio de 500 kilos peso vivo, al precio de 50 pesos moneda argentina, valor que marca un record de las cotizaciones del momento.

Fué comprador el afecundado estrerriano señor Tomás Mac Donald.

El Saladero Casa Blanca

EMPEZARA A TRABAJAR ESTE MES

El importante establecimiento saladeril que el señor Martin Echeburrez posee en Casa Blanca, empezará a funcar en el transcurso del corriente mes.

Anticipamos esta noticia que será recibida sin duda, con mucha satisfacción por los ganaderos del Departamento.

Mercado uruguayo de cereales a término

PRIMERA RUEDA

SIN OPERACIONES

Segunda rueda

	Trigo	Maiz
150 toneladas abril	6.00	6.00
50 id id id	6.01	6.01
Precios de ajuste		
Trigo	Maiz	Hoy
Disp. (base 78 K.)	5.85	5.90
Abril 16 al 30 id	6.00	6.00
Mayo id id id	6.20	6.20
Junio id id id	6.30	6.30
Julio id id id	6.40	6.40

NUESTROS MERCADOS

BOLSA

CORREDOR DE SEMANA

Titular

JUAN C. CARBE

Suplente

DOMINGO BAQUE

LAS OPERACIONES DE AYER

EN RUEDA

Deuda Consolidada	
$ 1.810 pagó mañana	61.50
2.850 idem idem	61.50
4.700 fin de mes	61.50
4.700 pagó mañana	61.50
4.700 fin de Abril	61.80
4.700 fin de Conversión	62.00
2.250 para mañana	61.50
4.700 fin de mes	61.70
Empréstito de Conversión	
5.595 para mañana	80.50
5.595 para mañana	80.40
2.750 idem idem	80.50
2.325 idem idem	80.50
2.797.50 dem idem	80.30
1.212.50 idem idem	80.50

Venta de Propiedades

En este registro se anotaron los siguientes negocios:

— $ 23.000, casa calle Negra Palmira 2094, con 264 metros. — $ 1.200, casa calle Pando 2730 con 282 metros.

— $ 1.800, casa Juan R. Gomez con 70 metros.

— $ 1250, terreno calle Cagancha con 267 metros.

— $ 40.000, casa Avenida 18 de Julio, 18a sección, con 288 metros.

— $ 3.641, casa calle Simón Bolivar con 560 metros.

— $ 1.785 solar en Punta Gorda, Avenida No 3, con 2.793 metros.

— $ 27.500, casa calle Cebollati 1242 con 10 x 21 metros.

— $2.500, casa calle Minas

Registro de Hipotecas

Hoy se anotaron las siguientes hipotecas:

1.a SECCION

4.500 al 8 0/0 anual
1.800 id 7 id id.
2.343.35 id 12 id.
100 acumuladas.
250 amplicadas.
5.000 garantía.
3.500 al 7 0/0 anual.
1.100 id id.

2.a SECCION

Sin operaciones.

Mercado de cereales a término

TRIGO

Este mercado abrió corriente para los negocios y algo más concentido en precios. Por granos especiales se obtuvo hasta $ 6. Corrientes y comunes, regulares, indicamos los siguientes:

	Los 100 kilos
Superiores Litoral	$ 5.95
Buenos	5.85 5.90
Corrientes	5.75 5.80
De fideos bueno a superiores clase	7.70 7.80

MAIZ

La oferta de artículo fué algo más abundante, lo cual produjo un leve flojedad en los precios. Se aquí los que siguen:

100 kilos

Cuarentino bueno a superior, nominal.
Cuarentino regular, nominal.
Común sano y seco, $ 4.60.
Común regular, de $ 4.55 a 4.75.
Morocho bueno a superior, nominal.
Morocho, regular, nominal.

LINO

Las ventas se realizan hasta $ 9, por comón superior.

FORRAJES

Mercado flojo dentro de estos precios:

Alfalfas nuevas sup.	5.50	5.50
Idem buenas	4.20	4.40
Mezclas superiores	3.60	4 —
Idem buenas	3.30	3.50
Pasto superior	3.60	3.80
Idem bueno	3.50	3.50
Pasto de campo	3.20	3.40
Paja	1.20	1.40

INDUSTRIA HARINERA

Con fábrica.

Harina especial, segun fábrica
Id Extra
Id 1a id id
Id 2a id id.
Afrechillo nuevo.
Afrechillo, consumo, segun fábrica

ENTRADA DE FRUTOS Y CEREALES

TRIGO — Por Estacion Central: S. S. D. Arocena, 1000 bolsas. a C. y Ortiz 424, a M. Trujillo 288, a Storace y Cía 155 a E. Mundé y Cía 148, a R. Martin 265, a V. de Aguerre 594, a S. y Percovich 386, a L. F. Migues 124, a Gonzalez Hnos. 1808, a M. Barbat y C.a 250, a B. y Alvarez 146, a J. M. Suarez 222, a G. Picardo 1865, a C. Medina 160, a M. Gondoy 150, a

BAÑOS
LAVATORIOS
BIDETS
W. C.
CISTERNAS
PILETAS
Accesorios en general
para cuartos de BAÑO
HORACIO ELLIS & Cía.
326 - Calle 25 de Agosto - 344
MONTEVIDEO

A la orden, 500 cajones hojalatería.
Soh. y Varela, 3 cascos cadenas hierro. 1 cajón piezas de hierro.
Trabucatti y Cía., 1 cajón electrotipia.
Kemp y Cía., 1 cajón afinbras cáñamo, 1 id algodones, 1 id telas.
A la orden, 1 bao, plantas viveros.
F. Lichert y Cía., 5 latas conservas.

TRANSITO PARA BOLIVIA

Battetlh y Cía., 22 rollos cable, 3 fardos franelas algodón, 25 fardos driles algodón, 4 cajones pouchos impermeables, 4 cajones tejidos algodón, 29 cajones driles.

VAPORES ESPERADOS

EN MARZO

28 Italiano "Ile Vittorio", de Genova. Agente: A. Piggio.
23 Norteamericano "West Sonis" de San Francisco de California. Agente: Houlder Bros.

VAPORES A SALIR EN MARZO

28 Inglés "Vasari", para Nueva York. Agentes: Houlder Bros.
Nueva York. Agente: M. Real de Azua.
29 Norteamericano "Montpelier" para Hamburgo, Amberes y Bremen.
20 Italiano "Garibaldi", para Génova. Agentes: Dodero Hermanos.

TELEGRAMAS COMERCIALES

CAMBIOS

(Especial para EL SIGLO)

NUEVA YORK, 27. — Tipos de cambios a la clausura del mercado libre, a los siguientes precios: Sobre Londres, 4.37 dólar por libra. Sobre Paris, 5.84 francos. Sobre Suiza, 5.17 francos. Sobre Italia, 5.95 francos. Sobre Holanda, 39.75 centavos por florin. Sobre Noruega, 18.90 centavos por corona. Sobre Suecia, 26.90 centavos por corona. Sobre Dinamarca, 18.90 centavos por corona. Sobre Alemania, 0.23 centavos por marco. Sobre Bélgica, 5.95 francos.

BUENOS AIRES, 27. — Tipos de cambio fueron los siguientes:

Por cable: Francia 9.05; Bélgica, 9.45; España $ 5.24; Italia, 15.80; Estados Unidos, 115 Montevideo, 9 0/0 premio; Inglaterra, 44 5/8. — La vista: Francia, 9.09; Bélgica, 9.50; España, 5.26; Italia, 15.85; Estados Unidos, 122.10; Inglaterra, 2|4. 99 días vista: 45 1|8.

Bolsas extranjeras

EN LA BOLSA DE LONDRES

LONDRES, 27. — Los tipos uruguayos que se cotizan en la bolsa de Londres, son los siguientes precios:

Deuda Consolidada, $5.60, cuenta 55.5|8 precio anterior.
Empréstito Uruguayo 5 o|o 1896, 76 5|8, contra 77.00 precio anterior.
Empréstito Conversión 5 o|o 1905, 73.00, contra 72.00, precio anterior.

EN LA BOLSA DE PARIS

PARIS 27. — Los títulos uruguayos cotizan a los siguientes precios:

Empréstito de Conversión 5 o|o 1905, 134.75, contra 133.50 anterior.

Bolsa de Buenos Aires

BUENOS AIRES, 27. — Las operaciones efectuadas en Bolsa son las siguientes

Cédula Arg. Ley 8192	95.50	95.50
1d id. 5	90.50	90.50
1d id. 7	90.40	90.40
1d id. 8	90.40	90.40
1d id. 9	90.40	90.40
1d id. 10	91.50	91.50
1d id. 11	91.50	91.50
1d id. L	91.50	91.50
Prov. Bs. Aires	94.50	94.50
Tucumán 2 12 0|0	87.50	87.50

Salvo, Campomar & Cía.
FABRICACION IMPORTACION
EXPORTACION
Hilados, Tejidos en General
Escritorio y Casa de Venta Calle Uruguay, 969 y 975
FABRICAS:
JUAN L. LACAZE, Dpto. Colonia - PASO DEL MOLINO, Montevideo

EL SIGLO

DIARIO de la MAÑANA

FUNDADO EN EL AÑO 1863

RINCON 535 AL 537

LAS CUENTAS DEL ULTIMO DEFICIT

Uno de los fenómenos más molestos de la crisis económica y comercial porque atraviesa el país, es la falta de circulante numerario, debida a la paralización en los negocios a que da lugar depresión de todas las industrias. La escasez de demanda de muchos productos naturales, y consiguiente desvalorización, trae como consecuencia inmediata la ausencia del medio circulante en el desenvolvimiento de la vida económica y financiera de las Naciones. Los ganaderos y los industriales, que son los que dan el primer impulso al dinero, no pueden cumplir regularmente con sus compromisos o restringen sus gastos en proporción a la merma de sus entradas y a la incertidumbre que en el que actúa de intermediario en esta hacienda dinámica que es el numerario en el momento, se ve obligado a reducir en lo posible sus operaciones con las facilidades que antes otorgaba en virtud de que a el tampoco le llegaban los recursos que antes se le abrieran para realizar las operaciones a base de recursos propios o de terceros.

Las finanzas del Estado, y la forma en que ellas son administradas, constituyen también un factor de primera importancia en la marcha de los negocios y en el estado financiero de la Nación. Cuando el Estado gasta dinero en una obra pública, adquiere materiales y proyectos, distribuye sueldos y jornales, que son los que dan el primer impulso al dinero, no cumple regularmente con sus compromisos o restringen sus gastos en proporción a la merma de sus entradas, y a la incertidumbre que en el que actúa de intermediario en esta hacienda dinámica que es el numerario en el momento, se ve obligado a reducir en lo posible sus operaciones con las facilidades que antes otorgaba en virtud de que a el tampoco le llegaban los recursos que antes se le abrieran para realizar las operaciones a base de recursos propios o de terceros.

Las finanzas del Estado, y la forma en que ellas son administradas, constituyen también un factor de primera importancia en la marcha de los negocios y en el estado financiero de la Nación. Cuando el Estado gasta dinero en una obra pública, adquiere materiales y proyectos, distribuye sueldos y jornales, que son los que dan el primer impulso al dinero, no cumple con el pago de sus obligaciones, es debido a que el dinero no circula en la medida necesaria para hacer desarrollar la vida latente de sus entradas, que es la que hace terminar. La insignificante velocidad en un arroyo de río, hace más pobre las plantas más verdes.

Tras la pobreza y la melancolía de la naturaleza, la pobreza y la alegría del mañana. Tras el dolor y el llanto, el placer y la risa.

Siempre es así. Tras los procesos de angustia, las almas se sienten con nuevas fuerzas para vivir. Los espíritus, por más rudos e indiferentes que sean, lo son siempre una hora de dolor que lo purifica y lo hace olvidar todo.

La Naturaleza es Señor y en ella como en el otro no es conocible la invariabilidad de los fenómenos o de las pasiones. La quietud exaspera; mucho sol, mucha lluvia hacen mal. La frase agradable, el sonido exquisito repetidos indefinidamente producen una sensación de monotonía en el alma.

El alma necesita compartir el dolor y la pena para comprender la felicidad y el placer.

El hastío de ser siempre feliz es más horrible de soportar que los hagdos porque es inevitable cual o, por lo menos, necesita una pena muy grande para desaparecer.

Si la tierra se seca en un mes sin estío sin lluvias, sin frío, sin nieve ni cerúfica si allá, de cuando en cuando, no se la hace llover.

No consumemos lo compadecemos, pues, a aquellos cuya vida se ve en cuanto contiene la placidez a la borrascosa, de la angustia al placer. No comemos porque aplaudimos a los que en un momento un gran dolor traunsitorio.

Felices días que, después de haber llorado, podrán sentir de nuevo, en toda su intensidad, la alegría de placer que la vida ofrece a quien "sabe vivir"!

Raúl GORET

El nuevo comandante del "Uruguay"

CAPITAN DE NAVIO CARLOS CARLOSO GALEANO

Se ha hecho cargo del comando del crucero Uruguay el capitán de navío don Carlos Galeano designado al efecto.

El marino de la república ingresó a la escuela naval de aspirante en la cañonera "Suárez" el año 1887.

Ha hecho sus primeros viajes en los buques de la armada dejando en todos ellos su huella de buen oficial y caballero.

En 1897, prestando servicios en la cañonera "Uruguay" en guerra en el combate del Hervidero, fué herido en la pierna izquierda que dirigía personalmente en su puesto a pesar de la gravedad de la herida, hasta que cesó el

Capitán de Navío José Carrasco

fuego. En 1904, acompañó al general Vázquez en el ejecito del Norte, en calidad de ayudante asistiendo a la batalla de Masoller, siendo citado en el parte oficial de aquella acción de guerra por su conducta destacada.

El capitán de navío Galeano ha sido muy felicitado por sus numerosos amigos con motivo de su ascenso.

Desempeñó también el puesto de secretario de los ministros de Obras Generales Calloria Vázquez y Jerez.

CARTAS DEL CAMPO

LLUVIAS Y TIEMPO

Estación, Corrales y Marzo 1922.

Señor Director:

Se cumplieron nuestros modestos vaticinios: el verano fué bueno, pero con intervalos algo desfavorablemente seco; seco para las aguadas como todo verano bueno, pero con lluvias suficientes para los pastos.

Con el principio de otoño han continuado las lluvias, ignoramos si ha llovido bien — lo que el país no ha sufrido la sequía en modo lento y continuo — en todo el país. La seca sentida en muy distintos modos en las diversas zonas de la república, pero todos los departamentos (aun los del litoral) han experimentado (favorecidos) precisan mucho de lluvias. Nótese que digo lluvias. No lo contrario, los campos no se van a empastar.

Por aquí, en este departamento de Treinta y Tres, los potreros apuntan sus pastos con fuerza desde hace quince días. Hasta ahora solo han caído dos lluvias verdaderamente buenas, la del 9 y la del 20, separadas inapreciables, tanto para la pecuaria como para los cultivos de cereales.

No se crea que por las lluvias de otoño digo, ignoramos dejemos de pedir como pensábamos hacia un mes. Pensábamos y pensamos que el cultivo de cereales forrajeros, tal vez para que estamos bien el frío del invierno. El invierno ya se ha acercado. De manera que es necesario reforzar los ponchos.

El beneficio de estas aguas de abora será muy grande para los establecimientos en donde no se trabaja recargando los campos de modo muy excesivo. Pero allí donde los potreros hallanos regularmente apartoados los campos "no se preparan", y para invierno tendrá la consecuencia que, a fin de cuentas, admitido como cosa fatal, es un perjuicio.

Me explicaré: es con beneficio para el ganado, pero perjudicial de sangre por las narices, cuando se congestiona una cabeza.

De ese modo, disminuirá un stock bovino excesivo, atendiendo de nuestra superficie, calculo en que sólo el cep. de Treinta y Tres, sustenta 417.240 cabezas vacunas, según censo oficial que acaba de levantarse. En Setiembre ya tenemos nueva estadística. Así se va equilibrando con que el país impulsa llegar a que estado, es natural que los pastos que nacen se sequen y desvalorizada. hagan cuanto puedan para reducir sus importaciones, según el grado de estas á ora, que desvalorizan más el ganado en pie.

En esta orden de ideas, con las tarifas aduaneras constituyen un factor contra el alza en el importar. Todo estaría muy bien, si en el mismo país la producción diera abasto a las necesidades, pero limitada a las necesidades del consumo. No siendo así es lo que sucede, hay que acudir a fuera de la piétora de mercaderías, que, según el grado de protección otorgados por las nuevas tarifas de importación, trata su ingreso, reduciendo a su vez su importación.

En resprincipio, pero en realidad de la cosa, no es así. Lo que resulta en la práctica que el importador no es a la postre, el importador, no es a la postre, establecido el equilibrio, sino que por lo contrario se encuentra con el doble desequilibrio en el país, el que provocado por la desconfianza, consecuencia de la imposibilidad de exportar, que obliga a reducir la producción, y otro provocado, en el mayor de los casos, por la falta de pasto.

Por eso mismo encuentra hasta ahora el importador un mercado poco activo, según el grado de protección que le dan las tarifas vigentes, que no son un gran dolor tradicional.

Y vuelvo a decir que, después de haber llorado, podrán sentir de nuevo, en toda su intensidad, la alegría de placer que la vida ofrece a quien "sabe vivir"!

Raúl GORET

El nuevo comandante del "Uruguay"

CAPITAN DE NAVIO CARLOSO GALEANO

Se ha hecho cargo del comando del crucero Uruguay el capitán de navío don Carlos Galeano designado al efecto.

El marino de la república ingresó a la escuela naval de aspirante en la cañonera "Suárez" el año 1887.

Ha hecho sus primeros viajes en los buques de la armada dejando en todos ellos su huella de buen oficial y caballero.

En 1897, prestando servicios en la cañonera "Uruguay" en guerra en el combate del Hervidero, fué herido en la pierna izquierda que dirigía personalmente en su puesto a pesar de la gravedad de la herida, hasta que cesó el

Capitán de Navío José Carrasco

fuego. En 1904, acompañó al general Vázquez en el ejecito del Norte, en calidad de ayudante asistiendo a la batalla de Masoller, siendo citado en el parte oficial de aquella acción de guerra por su conducta destacada.

El capitán de navío Galeano ha sido muy felicitado por sus numerosos amigos con motivo de su ascenso.

Desempeñó también el puesto de secretario de los ministros de Obras Generales Calloria Vázquez y Jerez.

REFLEXIONES

LLUVIA!

Tres o cuatro meses de sequía espantosa. Abre el sol grietas hondas sobre la faz árida de la tierra endurecida. Ramos blancuzcos, polvorientos, extendidos en somnoliento letargo sobre la llanura inmensa.

Arroyuelos cenagosos, cañadones, sin agua, débiles como organismos sin sangre. Los pastos de dos días, ardiente de los campos les va quitando un poco de savia.

Así, poco a poco, se extinguen, se mueren.

Y ahora, la lluvia fina, lenta, constante, milagro reparador. Día brumoso, gris, lleno de lejanías de almas tristes, tragicas. El cielo plomizo que llora, sin cesar.

Mañana será ya otra cosa. Mañana será tal vez la sonrisa de la naturaleza, la alegría de las flores, al sentir la caricia del sol. En este día de lluvia todo se ha transformado. La tierra se ha hecho apta de nuevo para fructificar; la semilla que aprisionada en ella no tenía la fuerza necesaria para hacer desarrollar la vida latente de sus entrañas, ya tiene fuerza para germinar. La insignificante vertiente es ya un arroyo de río. Y el río, más que nunca las plantas más verdes.

Tras la pobreza y la melancolía de la naturaleza, la pobreza y la alegría del mañana. Tras el dolor y el llanto, el placer y la risa.

Siempre es así. Tras los procesos de angustia, las almas se sienten con nuevas fuerzas para vivir. Los espíritus, por más rudos e indiferentes que sean, lo son siempre una hora de dolor que lo purifica y lo hace olvidar todo.

La Naturaleza es Señor y en ella como en el otro no es conocible la invariabilidad de los fenómenos o de las pasiones. La quietud exaspera; mucho sol, mucha lluvia hacen mal. La frase agradable, el sonido exquisito repetidos indefinidamente producen una sensación de monotonía en el alma.

El alma necesita compartir el dolor y la pena para comprender la felicidad y el placer.

El hastío de ser siempre feliz es más horrible de soportar que los hagdos porque es inevitable cual o, por lo menos, necesita una pena muy grande para desaparecer.

Si la tierra se seca en un mes sin estío sin lluvias, sin frío, sin nieve ni cerúfica si allá, de cuando en cuando, no se la hace llover.

No consumemos lo compadecemos, pues, a aquellos cuya vida se ve en cuanto contiene la placidez a la borrascosa, de la angustia al placer. No comemos porque aplaudimos a los que en un momento un gran dolor transitorio.

Felices días que, después de haber llorado, podrán sentir de nuevo, en toda su intensidad, la alegría de placer que la vida ofrece a quien "sabe vivir"!

Raúl GORET

El nuevo comandante del "Uruguay"

CAPITAN DE NAVIO CARLOSO GALEANO

Se ha hecho cargo del comando del crucero Uruguay el capitán de navío don Carlos Galeano designado al efecto.

El marino de la república ingresó a la escuela naval de aspirante en la cañonera "Suárez" el año 1887.

Ha hecho sus primeros viajes en los buques de la armada dejando en todos ellos su huella de buen oficial y caballero.

En 1897, prestando servicios en la cañonera "Uruguay" en guerra en el combate del Hervidero, fué herido en la pierna izquierda que dirigía personalmente en su puesto a pesar de la gravedad de la herida, hasta que cesó el

Capitán de Navío José Carrasco

fuego. En 1904, acompañó al general Vázquez en el ejecito del Norte, en calidad de ayudante asistiendo a la batalla de Masoller, siendo citado en el parte oficial de aquella acción de guerra por su conducta destacada.

El capitán de navío Galeano ha sido muy felicitado por sus numerosos amigos con motivo de su ascenso.

Desempeñó también el puesto de secretario de los ministros de Obras Generales Calloria Vázquez y Jerez.

CARTAS DEL CAMPO

LLUVIAS Y TIEMPO

Estación, Corrales y Marzo 1922.

Señor Director:

Se cumplieron nuestros modestos vaticinios: el verano fué bueno, pero con intervalos algo desfavorablemente seco; seco para las aguadas como todo verano bueno, pero con lluvias suficientes para los pastos.

Con el principio de otoño han continuado las lluvias, ignoramos si ha llovido bien — lo que el país no ha sufrido la sequía en modo lento y continuo — en todo el país. La seca sentida en muy distintos modos en las diversas zonas de la república, pero todos los departamentos (aun los del litoral) han experimentado (favorecidos) precisan mucho de lluvias. Nótese que digo lluvias. No lo contrario, los campos no se van a empastar.

Por aquí, en este departamento de Treinta y Tres, los potreros apuntan sus pastos con fuerza desde hace quince días. Hasta ahora solo han caído dos lluvias verdaderamente buenas, la del 9 y la del 20, separadas inapreciables, tanto para la pecuaria como para los cultivos de cereales forrajeros.

No se crea que por las lluvias de otoño digo, ignoramos dejemos de pedir como pensábamos hacia un mes. Pensábamos y pensamos que el cultivo de cereales forrajeros, tal vez para que estamos bien el frío del invierno. El invierno ya se ha acercado. De manera que es necesario reforzar los ponchos.

El beneficio de estas aguas de abora será muy grande para los establecimientos en donde no se trabaja recargando los campos de modo muy excesivo. Pero allí donde los potreros hallanos regularmente apartoados los campos "no se preparan", y para invierno tendrá la consecuencia que, a fin de cuentas, admitido como cosa fatal, es un perjuicio.

Me explicaré: es con beneficio para el ganado, pero perjudicial de sangre por las narices, cuando se congestiona una cabeza.

De ese modo, disminuirá un stock bovino excesivo, atendiendo de nuestra superficie, calculo en que sólo el cep. de Treinta y Tres, sustenta 417.240 cabezas vacunas, según censo oficial que acaba de levantarse. En Setiembre ya tenemos nueva estadística. Así se va equilibrando con que el país impulsa llegar a que estado, es natural que los pastos que nacen se sequen y desvalorizada. hagan cuanto puedan para reducir sus importaciones, según el grado de estas á ora, que desvalorizan más el ganado en pie.

En esta orden de ideas, con las tarifas aduaneras constituyen un factor contra el alza en el importar. Todo estaría muy bien, si en el mismo país la producción diera abasto a las necesidades, pero limitada a las necesidades del consumo. No siendo así es lo que sucede, hay que acudir a fuera de la piétora de mercaderías, que, según el grado de protección que le dan las nuevas tarifas de importación, trata su ingreso, reduciendo a su vez su importación.

En resprincipio, pero en realidad de la cosa, no es así. Lo que resulta en la práctica que el importador no es a la postre, el importador, no es a la postre, establecido el equilibrio, sino que por lo contrario se encuentra con el doble desequilibrio en el país, el que provocado por la desconfianza, consecuencia de la imposibilidad de exportar, que obliga a reducir la producción, y otro provocado, en el mayor de los casos, por la falta de pasto.

Por eso mismo encuentra hasta ahora el importador un mercado poco activo, según el grado de protección que le dan las tarifas vigentes, que no son un gran dolor tradicional.

Y vuelvo a decir que, después de haber llorado, podrán sentir de nuevo, en toda su intensidad, la alegría de placer que la vida ofrece a quien "sabe vivir"!

Raúl GORET

Asamblea Representativa Departamental

SESION DE ANOCHE

Bajo la presidencia del señor Ramón Fernandez sesionó anoche la Asamblea Representativa Departamental.

En primer término, el diputado señor Luis Otero, dijo que el diputado señor Fernandez Gonzalez, dado el cambio de miembro de la Comisión Investigadora en el asunto Inspección General, no estaba integrada.

El señor Morando, hizo algunas aclaraciones al respecto, produciéndose una discusión en la intervención de los Sres. Galli, Fresno, Pujol y Rodriguez Fernandez.

El señor Presidente dijo que él haría declaraciones ante la Corporación, negando en muy mal sentida la reputación de algunos diputados titulares y suplentes de la provincia en diálogo entre el señor Presidente y el señor Galli. Se votó una moción del diputado Dr. Puyol, para que se amplíen los comedidos y facultades de la Comisión.

En lugar del señor diputado Fresno, se designó al diputado señor Rethen para integrar la Comisión Investigadora.

Luego se entra a la orden del día, con la consideración de la anulación de las empresas transportadoras, para la Comisión respectiva no la ha informado, la Asamblea debe decidir si trata de inmediato. El señor Rodriguez Castro mociona para que se trate de inmediato. Así se resuelve.

Alta Corte de Justicia

ACUERDO DE AYER

En el acuerdo celebrado ayer por la Alta Corte de Justicia, se trataron los siguientes asuntos.

LIBERTADES ANTICIPADAS

Se dió cuenta que se han presentado diez y seis solicitudes de libertades anticipadas.

LICENCIAS

Se concedieron las licencias solicitadas por los Jueces de 1a Instancia de Treinta y Tres y 1a Sección de Soriano.

CAUSAS CRIMINALES

Se dictó resolución en once causas criminales elevadas en consultas por varios Juzgados Letrados de la República.

MOVIMIENTO HABIDO

Cuadernos de protocolos: recibidos, 14; id. cuberiados, 14. Folios: 1.500. Oficios librados, 19; Relaciones quincenales, 25. Expedientes entrados: 1.000. Interlocutorios: 15; id. en consulta, 9; Expedientes pasados a estudio: 1.000; id. id. administrativos, 5. Acuerdos, 1.

El sumario de la Aduana

JUEZ QUE ENTENDERA EN EL

La Alta Corte de Justicia ha designado al Juez Letrado de Instrucción de 3er turno Dr. Nicasio del Castillo, para que entienda en el sumario que se ha iniciado en materia del movimiento de la Aduana.

Al efecto, ha dispuesto la Alta Corte, la reunión de todos los antecedentes al referido Juzgado.

EN ROCHA

HUELGA SANGRIENTA

En el departamento de Rocha, se produjo ayer un grave suceso con motivo de la huelga del personal que trabaja en la construcción del ramal proviorio Sierra Carbas a Rocha.

Los obreros decretaron la huelga como medio de imponer varias medidas impuestas por el personal administrativo. A consecuencia de un violento choque entre huelguistas y antihuelguistas, resultó muerto un peón y varios heridos, entre ellos el capataz de la obra.

Las autoridades policiales, pertenecientes al personal

CONSEJO N. DE ADMINISTRACION

SESION DE AYER

MANZANAS EN LA DISCORDIA

De los asuntos cargados, se pasa a tratar en seguida una reclamación de la firma Ricardo Nocetti Hijo, sobre la donación de que aún no se le ha facilitado la entrada de una partida de manzanas, que viene recibiendo hace algunos días, a pesar de haber sido otorgada por el Consejo, cuando se trató de la fumigación previa de aquellas frutas.

El señor Sosa hace saber que el director de la Defensa Agrícola, requerido al efecto, no ha podido hacerlo por cuya razón las frutas permanecen todavía en el muelle, expliestas a pérdidas. Cree han llegado ya las manzanas fumigatarias, pide creer gicas medidas para solucionar el caso.

El doctor Arece observa que tal vez haya un mal entendido, porque según el mismo noticia, los importadores de frutas pretenden que el personal del servicio de fumigación trabaje de a sol a sol y esto alegaría sus derechos al horario legal.

El señor Sosa insiste. Dice que su trata de un asunto con pretensiones aparte del horario legal.

El doctor Lamas pide un sumario. Lo apoya el doctor Arece.

Así se hace. Viene el mismo y manifiesta que recién se entera de lo ocurrido. Dice que los señores importadores de frutas han adquirido la costumbre de ir al Consejo, cada vez que algo interesa, que este no hace a pesar de que el ministro está siempre dispuesto a prestar todas las facilidades del caso.

Pide los llamados, habiéndolos citado a veces, pasadas las 11 de la noche.

Deja constancia de esa inconveniencia de los importadores.

A pesar de todo anuncia que tomará cartas en el asunto y procederá por mismo. Agrega que esta manera de proceder no es la mejor, cuando lo que se busca, tuvo la impresión de que el Ministerio no hubiera mandado, los datos sobre instrucción de la fruta, a la Defensa Agrícola. Pero resultó que los habia mandado, el viernes de tarde.

Oidas las explicaciones del señor Ministro, el doctor Arece se ordenó, lo relativo al horario obrero en los servicios de fumigación.

SOBRE EL PRESUPUESTO

Entra a sala el Ministro de Hacienda, trayendo la relación del día. El doctor Berro pide informes relativos a la fecha en que estará

EL SIGLO

TARIFA DE SUSCRIPCIONES

Capital é Interior

Por un mes . . . $ 1.00
" 6 " . . . " 5.50
" 12 " . . . " 10.00
Ejemplar del día. . " 0.04
Atrasado del mes . " 0.20

Argentina, Chile, Paraguay, Perú, Ecuador, Bolivia y Colombia

Por 3 meses . . . $ 3.00
" 6 " . . . " 8.50

Brasil, Méjico, Europa y Norte América

Por 3 meses . . . $ 4.50
" 6 " . . . " 8.50
" 12 " . . . " 15.00

EL SIGLO será enviado directamente a todo persona que lo solicitara, siempre que acompañe, adelantado, el importe de la suscripción, de acuerdo con la tarifa que corresponde.

El importe de las suscripciones puede ser enviado por las Sucursales del Banco de la República, por giro o en estampillas de Correo.

Toda correspondencia debe ser dirigida a la Administración.

El Administrador.

Agentes de avisos en Europa—L. Mayenbe y Cia., S. Rue Trouchet 9 Paris.

Agente y corresponsal especial en Londres — South American Press Ltd. 101 Fleet Steet, London, E. E. 1.

Agente en Norte América—Thos. S. Clarke—North Special Agency. Word Building. Nueva York.

Revistas del Interior

"CENTENARIO"

Tragantando las novedades que en el transcurso de una quincena se producen en el departamento del Durazno, con motivo de "festejarse" ganadería, agricultura, industrias, sociedad, literatura, ciencia y arte, ha aparecido en la capital de ese departamento una interesante revista, bautizada con el nombre de "Centenario" y bajo la dirección del señor Alberto Palomeque Suárez.

Veloz, Sea, este todo, la sincera retribución, de nuestra parte, al nacimiento de "Centenario" y de la prensa nacional, Y, para traducir—con toda fidelidad la tendencia—de nuestro contenido, reproduciremos lo que la dirección de esa revista dice en sus cuarenta páginas prensa de interesante material, dice al interpretarse:

"Centenario" no reclama para sí el mérito de ninguna alianza personal; es sólo una manifestación del medio en que debe desenvolverse. Reconociendo lo poco o el concepto de Taine, cuando funda su famosa teoría del medio, pudiera decirse que no es más que un producto del estado general del espíritu de la actividad social ambiente, y no ha de representar, en realidad de la vida y de verdad, sino la versión de exigencias y aspiraciones latentes en el mismo sentido durantemente".

Centro Cultural y Biblioteca "Ilustración"

Se avisa a los socios, que el domingo 2 de Abril se dará principio a las clases de dibujo y pintura bajo la dirección del señor Ernesto Pietracaprina de 9 a 11 de la mañana.

Los socios que quieran pueden desde ya inscribirse en el registro, abierto en la secretaría, todos los días de 7 a 9 de la noche.

Asociación Patriótica del Uruguay

RENOVACION DE AUTORIDADES

Se realizó días pasados como estaba anunciado, la Asamblea General Extraordinaria de miembros de la Asociación, P. del Uruguay con el objeto proceder a la integración parcial de la Comisión Directiva que debe regir los destinos de este importante Instituto Nacional, durante el período 1922.

La Asamblea fue numerosa y concurrosa, habiendo sido presidida por el señor Héctor A. Gerra. Sobre ayuda de sufragio la lista "Artigas" dando, constituida la Comisión Directiva por las siguientes personas: Titulares: Teófilo D. Piñeyro, Héctor A. Gerra, doctor Juan Zorrilla de San Martín, Andrés C. Pacheco, doctor Luis A. de Herrera, doctor Julio Lerena Jaureiu, general Sebastián Baquet, Raúl Montero Bustamante, doctor Oscar Serrando y Olavide, doctor Arturo Carbonel Deball, doctor Tomás Barbatte, Juan Carlos Gómez Folle Washigton Familiei, ingeniero Raúl Regules, Eduardo Acevedo, coronel Antonio Klinger, Eloy Regules, Pedro Sacni, Alberto G. Arce, diputado Alberto Saldún Saclani, Ramón Jones, Héctor Lussi, mayor Ulises Mosquera, Juan J. Prada, Gustavo Garzón, Esteban Calabuyat Lasso, Isidro Rodríguez Marti, Roberto Vera, Alberto Marques Somalo, Juan J. Thode, S. Silveira Ferreira, Julio C. Morgiran, Joaquín Villegas Suárez. Suplentes: capitán Tydio L. Borges, doctor Juan C. Rodríguez Pedotti, Alfredo Carbonell Deball, Héctor Villagrán Bustamante, doctor Hugo O'Neill Guerra, Ernesto G. Martínez, Az. Agustín Sapelli, doctor Alvaro R. Vázquez Young, doctor Nicolás Bidegain, mayor Adolfo Monegal, Julio Carbo, doctor Germán Scanguerlotti, Eudoldo Vaamonde, Emilio Ademar Saenz Lacueva, Pío H. Bruzzo, escribano Aurelio Massaf.

La nueva Comisión Directiva cesa en breves días de proceder a la distribución de cargos.

Porcentaje entre el peso del ganado en pie y en carne limpia

Tiene sin interés práctico la exposición que días pasados se daba de hacer el profesor W. H. Peters del Canadá, quien en forma clara y concisa estableció la diferencia de peso, que existe entre el suelto vivo y en carne limpia.

Dice: "La diferencia media en peso en los cerdos que he pesado en el curso de los últimos 53 por ciento y en los pesados de 45 por ciento. Estas diferencias pueden ser mayores o menores según el sistema de cada uno. En el que adopté en los cerdos, por ejemplo, el porcentaje de rendimiento es mayor porque el cuero, la cabeza y las patas van incluídas en el peso; de la carne limpia, únicamente que quedan se trata de vacunos, de ovinos, esas partes se eliminan. Luego, con cerdo en mayy cuando y los órganos que constituyen el aparato digestivo simple. Ahora, los ovinos la misma carne pesado cuando estaban con sus partes y su carne limpia abundante.

Desde luego, muchas circunstancias influyen directamente en el porcentaje de la diferencia según la especie de los animales, entre las que podrían citarse, la mayor o menor cantidad de grasa adherida a los diferentes órganos de la digestión, la separación del cuero, el tamaño de la cabeza, la mayor o menor cantidad de substancias alimenticias y aguas que pueda contener en el estómago al momento de sacrificarlo. Puede, pues, establecerse que la diferencia entre uno y otro peso varía de 63 a 35 por ciento en los cerdos, de 48 a 56 en los vacunos y de 44 a 56 en los ovinos.

Los Estudiantes Católicos

LAS ELECCIONES DE ANTEYOCHE

El futuro rectorado

Se efectuó una importante reunión en la Asociación de Estudiantes Católicos, la noche del sábado, la asamblea, muy numerosa, se inició por la lectura del acta de la sesión anterior de la Directiva saliente. Acto seguido la Mesa pasa a consideración de los socios la memoria que debe tomar la agrupación frente al próximo rectorado de la Universidad, a resolverse en breve. Después de un extenso cambio de ideas se aprueban varias mociones que habían sido propuestas, resultando triunfante una del señor Chiarino, por la cual se faculta a la Comisión Directiva para que nombre una comisión de cinco miembros, la cual enviará a la misma Directiva, estudiados, el punto, y proyectará el resultado a una asamblea, a reunirse en breve y finalmente, la Comisión de Cooperativismo dió a conocer el resultado de las elecciones efectuadas días pasados, que fue el siguiente:

Presidente, Ilo—aquí la lista triunfante.

Por Facultad: — Titulares: Juan V. Chiarino, Rafael Vera Arocena, Héctor C. Boggiano, Luis Pieroni y Mariano Umérez. Por Procuradores: Titulares: H. Papé Reyes, Uberliel Acuña, Raúl Santini, Vignes. Por Secretarios: Jorge Peín Lerena, Frank Hughes, Raúl Santana.

Asociación Rural del Uruguay

LA EXPOSICION DE CEREALES

Verdadero entusiasmo ha despertado en los agricultores del país, la realización de gran exposición agrícola a realizarse el 25 de Mayo próximo en el Prado.

La Asociación Rural del Uruguay, organizadora del torneo, ha recibido profundidad de notas y comunicaciones del interior, interesándose por la exposición de la referencia.

Como ya hemos tenido oportunidad de anunciar, las nuevas condiciones de fomento del país, han prometido efectuar extraordinaria variando mucho el de los productos conocidos por los agricultores de las regiones zonas.

El reglamento programa ya está en circulación y los interesados podrán solicitarlo a la Gerencia de la institución del epígrafe.

La F.F. U.U. no se cree que exista el pesimismo

EL PROFESOR LUCAS NO COMPARTE EL OPTIMISMO DEL Sr. OYELLI

Comentarios londinenses

El profesor F. A. Lucas, del Museo Americano de Historia Natural de Nueva York, declara que la "ciudad obsesionada" Reconoce, un pesado de cuero polvoriento nunca se encuentra de resultado en aquel museo, se ocupa científico de proporciones

Un viaje a la Rusia sovietista

Allí no impera la libertad, sino una dictadura con su Zar rojo, sucesor del blanco de antaño. — Los descontentos del régimen de los soviets, evocan con un ideal lejano y espiendoroso que se agrandagante las amarguras del presente, los recuerdos de la revolución Francesa.

He leído con vivo interés el libro de don Fernando de los Ríos: "Mi viaje a la Rusia soviética". El señor de los Ríos es una de las personalidades intelectuales más destacadas del socialismo español. Pertenece a una familia de profesores de la cual se escapa la gran figura de don Francisco Giner. El mismo es catedrático de la Universidad de Granada, donde profesa el derecho político. Al interés político que despierta su libro por ser obra de un espíritu preparado para observar los fenómenos sociales y políticos, se junta una circunstancia muy apreciable para el crédito de la obra: la seriedad y prudencia intelectual del observador.

Es natural la vivísima curiosidad que despierta la revolución rusa. La catástrofe del zarismo, el imperio, con todos sus motivos recordaba al gigante del sueño de Daniel, es tan asombrosa, sólo para un orden social y político determinado, sino para el mundo entero, en estadillas de lo labio elaborando en el mundo occidental y que una de la gran guerra parecía inconmovible. Guerra, la necesidad del fenómeno y del desastre, aumenta el interés dramático de los sucesos. La Gran Guerra parece haber introducido en el mundo una atmósfera de catástrofe, propicia a los acontecimientos. Todo es colosal, monstruoso. Vivimos en un mundo fantástico que aumentado por lo que toca a la perspectiva de los hechos. La revolución rusa, el intento de gobernar el mundo por la Liga de las Naciones, la guerra misma, todo desarma y el arcaico de las cuestiones del Parlamento, la Cámara de inteligencia de legislatura, los Estados Unidos, Francia y el Japón, la crisis de las deudas, la proporción de los presupuestos... todo lo que ocurre en el plano internacional, se presenta o intenta adquirir una talla gigante. Es necesario que los espíritus sean de han quedado reducidas a mínimas.

Tenemos que desenajenarnos los burgueses, un mal nos liamos a la definición del burgués sea la de un ente finalmente egoísta, alguno de cuyos aspectos aparece burlonamente bajo la blusa del obrero. Tenemos que desenajenarnos. Hoy la revolución rusa ejerce una poderosísima atracción sobre las masas socialistas del mundo. Por que el ideal de los socialistas sea el comunismo, la dictadura proletaria de León y Trotsky. En medio alguno, Sencillamente por el mero hecho de ser primer triunfo revolucionario del proletariado y por la forma explícita que inspiraba el régimen zarista. Hay entusiasmo fa-

nático y vindicativo de clase, y especie de "basilleo" rojo" exaltado por las multitudes pieles.

La tendencia dominica del sentido pedagógico, la grandeza de la finalidad sobre la libertad, característica de los regímenes despóticos, en la que el déspota domina mejor sobre una masa, sobre una muchedumbre nivelada, la maximismo económico que prescinde de la multiplicidad de los factores de Fourier y de las leyes de la economía, con su aspiración constructora, alimana y ajustada a los rasgos de bizantinismos. La tendencia oriental de Rusia, el misticismo, la "santa rusia", "madrecita", son los puntales de la Rusia roja. En un punto occidental la contrarrevolución habría sido más violenta y rápida, lo que no quiere decir que no deje de preocuparse al cabo de la República soviética. Pero Rusia país de muy varios elementos étnicos y tierra de inmensidades, ha podido resistir el ataque de todos los que se acercaban, dejó de existir, pagando con su sangre el derecho a existir tomando las luyeciones que debían curarlo. Después de siglos tiene como propio el bolchevismo.

Dedicó al respecto con que el señor director del Jardín Zoológico de Buenos Aires, es considerado en Londres, en los círculos científicos de ella, en cuanto seriamente le expedición a Patagonia organizada por aquel país, más que la oportunidad de hacer una investigación general de la fauna de aquellas regiones que en el plesiosauro. Mr. Pocock, curador de la Sociedad Zoológico, dice que es imposible que el supuesto plesiosauro pertenezca a la clase de los reptiles sí, como se informa, un cuerpo cubierto de pelos, lo que indica que no puede tratarse de un saurio. Las informaciones llegadas sugieren la idea de que, si el monstruo vive en localidades aisladas a orillas del mar, en realidad se trata de un león marino, muy común en las costas sudamericanas y que, en el caso de vivir en el interior del país y estar cubierto de pliegues córneos y de pelos, lo que explicaría la longitud de las seis horas, tiempo local muerto, 1.641 tiempo Greenwich.

Los buques que entren en el Golfo de Samborombón deben tomar las precauciones del caso y pedir instrucciones al barco de guerra griego que está fondeado, pues si cruzan dichos límites sin ellos caluroso elogios de los esfuerzos realizados por los diplomáticos del Lloyd Sabaudo en el objeto de dotar a la marina mercante de una nave que reuna las

Jubilados y pensionistas

RESOLUCIONES DICTADAS AYER

Por el Ministerio de Hacienda se decretaron las siguientes resoluciones en solicitudes de jubilación o pensión:

En los antecedentes relativos a la pensión que disfrutan las señoritas Rosa y Angela Gómez Castro, se resolvió dirigir mensaje a la H. Asamblea pidiendo la correspondiente ley gracianle.

—Declárase al señor Isaac A. Alvarez, jubilado del cargo de Oficial de la Policía de Maldonado, con una asignación anual de $ 145.36.

—Declárase a las señoritas María Isabel Dolores y Elena Gregoria Ortega, pensionistas civiles, con una asignación anual de $ 240.— a los menores Raúl Jacobo y Alfredo Delgado, en $ 267.15, a la señora Elisa Sityes de Ferrer, con una asignación anual de $ 300.60.

—Declárase al señor Carlos Calmi, jubilado del cargo de Oficial Inspector de la Policía de la Capital, con una asignación anual de $ 1.440.— al señor Juan C. Bertrand, Sub Comisario de la Policía de Montevideo, con $ 712.35, al señor Norberto Gutiérrez, Oficial Inspector de la la Policía de la Capital, con una asignación anual de $ 333.35.

—Declárase a la señora Mercedes Acuña de Lurrosa, pensionista civil, con una asignación anual de $ 7434; a la señora Elisa Ana J. Alvarez de Rodríguez, con $ 288 y a la señora Lucía Silva de Fuentes, con una asignación anual de $ 93.48.

—Declárase al señor Noel Silvino J. Alvarez de Bañales, con derecho a pensión de la Policía de la Capital, con una asignación anual de $ 86.58, y al señor Ramón Gerardino, guarda libros de 2a clase (Ad. de Correos y Telégrafos), con una asignación anual de $ 372.60.

—Concedióse el arrecimiento de pensión solicitada por la señorita Asunción Funco y el solicitado por las señoritas Emma y Aída Ferrari.

—Declárase a la señora Rosario Lucía Lagomarsino de Cambiaso, viuda, con una asignación anual de $ 113.69.

—Remítese a la H. Asamblea recomendando el expediente formado por la ex Comisión Nacional de Beneficencia relativo a la pensión disfrutada por la señora Josefa Barcia de Pereira.

—Concedióse la licencia solicitada por la pensionista civil señorita Amalia Sánchez Barcia, para residir en el Brasil, y a la solicitada por el jubilado de la Nación señor Arturo Garabelli.

Murió rabioso

POR NO ATENDER AL TRATAMIENTO

Amalio dos Santos, de 22 años de edad, vecino de San Leopoldo, Río Grande del Sur, fué mordido por un perro rabioso, trasladándose a Porto Alegre. Resolvió someterse al tratamiento antirábico del Instituto Pasteur, donde estudiado. Después de haber sido suspendido el tratamiento, se ausentó a la ciudad, expontáneamente, regresando a Los Leopoldos. Pasó algunos días en esa población sin que sintiera ningún trastorno alguno, hasta que, de repente, empezó a manifestar sintomas de locura, en vista de lo cual, los familiares lo llevaron nuevamente a Porto Alegre, con el fin de internarlo en la Santa Casa de San Pedro. Por ser avanzada la hora en que llegó a la ciudad regresándose, no pudo ingresar en el Hospicio, quedó alojado en la Jefatura de Policía, donde, al siguiente día siguiente al citado establecimiento de beneficencia. Al amanecer en medio de atroces dolores, el infeliz Amalio, presa de la rabia, se arrojó sobre todos los que se acercaban, dejó de existir, pagando con su vida, el descuido de no haber querido tomar todas las inyecciones que debían curarlo. Después de muerto tuvo que ser encerrado en un ataud de plomo.

Importantes mejoras en Malvín

En breve se va comenzar a efectuar importantes mejoras en la hermosa zona de Malvín. Empezarán en primer término a pavimentarse el camino Zamora, desde el Camino a Carrasco hasta la Rambla Wilson esperándose que en una vez el frente que falta desde Aldea a la Rambla. Igualmente la Compañía Transatlántica iniciará los trabajos de prolongación de la línea número 24 hasta el empalme de la misma con la playa, existiendo propósito de llevarla hasta el mismo Pueblo de Malvín.

Tales mejoras se imponen dado el gran número de población de esa zona como así mismo la edificación que día a día se viene operando, contribuyendo así a la justa valorización de esos encantador paraje.

Movimiento administrativo

VARIOS NOMBRAMIENTOS

Ayer se dictaron por el el Ministerio de Hacienda los decretos siguientes:

—Nombrando Oficial de Encargado de la Sección Cuentas Corrientes y Contralor de Almacenes del Puerto, al Contador Contabilidad de la Dirección General de Aduanas, al Consignatario señor Ricardo Falco y en reemplazo de este al auxiliar Reinaldo Pérez Fernández, señor Serbio Alejandro R. Lorena para que se haga cargo de la Administración de Rentas de Rivera.

El General Caviglia en viaje a Montevideo

Anteayer se embarcó en Génova

A BORDO DEL CONTE ROSSO REALIZOSE UNA RECEPCION

Un telegrama de Roma, que anteayer da cuenta, comunica que embarcó el 25 en Génova a bordo del vapor Conde Rosso, el general Enrico Caviglia, quien va a dirigir el Plata para hacer luego una jira por las capitales sudamericanas. Con motivo del primer viaje de dicho buque, se efectuó a bordo del mismo una brillante recepción a la que asistieron los representantes del Gobierno, las autoridades locales, numerosos miembros de la Administración del Lloyd Sabaudo y numerosísimos invitados. Hizo los honores de la casa don Pedro Sanguinetti, quien fué objeto de calurosas felicitaciones por el resultado de la fiesta. Brindó, pues, vuelta atrás a Enrico Marconi, quien contrarréplica a muchos competidores y habladores de la grandeza de la Patria, de su pasado y de su equidad al comedor, donde fué servido un lunch. Luciendo después una vista a todas las dependencias del buque, El Conte Rosso salió para Génova a las seis horas, tiempo local muerto, 1.641 tiempo Greenwich.

Los buques que entren en el Golfo de Samborombón deben tomar las precauciones del caso y pedir instrucciones al barco de guerra griego que está fondeado, pues si cruzan dichos límites sin ellos caluroso elogios de los esfuerzos realizados por los diplomáticos del Lloyd Sabaudo en el objeto de dotar a la marina mercante de una nave que reuna las

El eclipse de mañana

DETALLES DEL FENOMENO

Hoy se producirá un eclipse anular de sol, que será visible en forma parcial hasta las 40', de latitud en los países sud y centroamericanos, en el Océano Atlántico, en Europa, Africa occidental y en Africa hasta la parte central.

La fase anular podrá observarse solamente en una faja que atraviesa la región ecuatorial de Africa, terminando en la Arabia.

El astrónomo del Observatorio de Córdoba, D. Enrique Chanchet, ha efectuado los siguientes cálculos para esta capital:

El eclipse comenzará a producirse a las 6 h. 25 m. 47 s., y para observarlo es necesario situarse en el extremo sud de la izquierda del punto más alto del cisco solar.

The National City Bank of New York

CASA MATRIZ

Calle Wall, 55 - New York

El Banco extiende giros y transferencias telegráficas sobre valores y abre créditos comerciales sobre cualquier plaza bancaria del mundo.

Emite cartas de crédito y cheques para viajantes en condiciones liberales. Acepta depósitos en cuenta corriente, Caja de Ahorros y Plazo fijo abonando intereses a tipo ventajoso.

Sucursal en Montevideo

Sub-Sucursal

26 de Mayo y Zabala

Av. Gral. Rondeau, 1739

Asociación Femenina Naturista "Hogar Moderno"

Se realizó, ante numerosa concurrencia y con el mayor éxito la conferencia anunciada por dicha Asociación. Los conferenciantes se extendieron en largar consideraciones sobre la moderna misión de la mujer, estableciendo un concepto de su especialización diferente del que hoy se tiene. Para hoy 28 de Marzo se anuncia la primera clase desarrollando el siguiente tema: "Necesidad de una reforma en las actuales costumbres".

El precio de la carne

Lo que debe pagar el público

A fin de evitar los abusos que siguen cometiendo los carniceros, previnimos a la población que no debe pagar por cada kilo mayores precios que los fijados por el Concejo Departamental y que son las que siguen.

Si los comerciantes pretendieran cobrar precios más altos, debe denunciarse el hecho a la Dirección de Abasto, Avenida 18 de Julio entre Médanos y Vázquez, la que se encargará de aplicar las penalidades correspondientes:

	Carnicerías	Ferias fran-cas y puestos municipales.
Lomo	$ 0.28	$ 0.24
Pulpa de cuadril	" 0.24	" 0.16
Pulpa de asiga	" 0.22	" 0.16
Asado de tira	" 0.22	" 0.16
Espinazo	" 0.22	" 0.16
Falda	" 0.20	" 0.16
Cadera	" 0.20	" —
Asotillo	" 0.20	" —
Aguja	" 0.14	" 0.10
Cuadril con hueso	" 0.10	" —
Pecho	" 0.10	" 0.02
Huesos	" 0.06	" 0.02

Represión del alcoholismo

NUEVO PROYECTO DEL DOCTOR NARANCIO

Brevemente el Senado discutirá un proyecto del Senador por el Departamento de Colonia, doctor Atilio Narancio, relativo a la represión del alcoholismo. En el se establece de manera clara y precisa la prohibición de toda clase de juegos en los despachos de bebidas, así como aglomeración de concurrencia; supresión de las comodidades necesarias para el consumo de bebidas sentadas, bancos y mesas. Se prohibe por dicho proyecto toda venta de bebidas alcohólicas en comercios que no paguen patente adicional de despacho.

Los inspectores tendrán entrada libre a los comercios en cualquier momento, y por último, nadie podrá pedir, exigir ni dar despachos después de la clausura.

Se nos asegura, que más práctico sería proyectar una ley de expropiación de todos los despachos de bebidas y luego hacer que se hace con los lecheros que venden leche aguada; tirarla a la calle!

La subinspección de Escuelas de Montevideo

En la sesión que celebró ayer el Consejo de Instrucción Primaria y Normal se designó a la señorita Luisa C. de Magariños para ocupar el puesto vacante de subinspectora de Montevideo.

El Banco Español del Río de la Plata

Ha sido designado para ocupar el puesto de Director del Banco Español del Río de la Plata, el señor Manuel Aguirre Achaval, en reemplazo del señor Manuel Aguirre Achaval, en reemplazo del señor Manuel Aguirre Achaval, en reemplazo del

POLVO graseoso de Leichner

POLVO GRASEOSO DE LEICHNER

Conservar y embellecer el cutis significa hacer permanente en el rostro la más convincente expresión de juventud. Señora: Defiéndase del rigor de la edad usando siempre el

POLVO GRASEOSO

LEICHNER

y haga triunfar con él la belleza de su cara, pues no existe ningún atretivo en la estética facial femenina que subyugue tanto como un cutis fino, sedoso e inmaculado, inapreciables beneficios que obtendrá usted con el empleo cotidiano de este excelente artículo de tocador.

MENDEL & CIA.

Paysandú 1178 Montevideo

Crónica Social

LA RUTA DE BELKIS

Viajera de Bagdad detén tu paso
Y apea la brillante e aravana;
Sobre la arena del desierto bivana
Sus sueños de púrpur a el Ocaso.
Yo tengo rosas en mi corazón
Y miel de amor en la fuente honda.
Bajo esta noche azul, Reina que adoro,
Has que tu ardor en lopico se encienda.../.
Dame a beber del exquisito vino
Que lleves en tus labi los si divino
Hoy melodioso que en tu Oriente espera...
Y al partir en tus bra nicos elefantes.
Sodaré con tus besos tan fragantes
Como suelta un rosal la primavera!

Enrique Blanchi

LAS REUNIONES EN EL BAR QUE HOTEL —

No hay duda que en la temporada que se inicia el Parque Hotel va a ser el principal foco de sociabilidad en cuanto a reuniones bailables se refiere. En el día del domingo quedó probado plenamente lo que afirmamos con la extraordinaria animación que hubo en el citado balneario.

Tanto el té danzante como el diner chic confirmaron lo que ya había pronosticado la gente colonista, y Parque Hotel ya se prevela que el Parque continuaría siendo el lugar elegante preferido y ofreciendo halagüeñas perspectivas para la temporada invernal, perspectivas que felizmente ya son una realidad. El elemento distinguido que gusta del baile, tendrá, pues este invierno, un sitio apropiado por todo concepto para satisfacer sus ansias de tango y shimmy sin que nada le falte para ello: gran mansión, confortable solecia, y buena música. El té de ayer fué una reunión lindísima. Tuvo por escenario el salón de fiestas donde se habían colocado las mesas en la planta baja y en las galerías.

A las 5 y media partían ejecutadas entregadas al baile aprovechando las piezas de moda, los Carlitos Warren con su orquesta que cada día progresa más en la calidad de su repertorio y de la interpretación de las piezas. El diner llevó al comedor a muchos comensales, que después se dedicaron al baile, formando con muchas familias que estaban en el salón de fiestas, un conjunto muy escogido. El ambiente que proporcionó durante la comida fue de lo más bullicioso, digno de ser el intermedio entre el té danzante y el baile de la noche. En ambas reuniones vimos a las señoras Luisa Sánchez de Saez, Mra. Grindley, Carolina Young de Storm, Ventura Maceio de Cranwell, Julia Carvalli de Castellanos, Elena Cranwell de Pressa, Delia Rodríguez de Orozco, Magdalena Maresiano de Estrázulas Elisa Rodríguez Larreta de Estrázulas Polle, María Elena Regueira de Rodríguez Larreta, Malvina Urtubey de Saez, Celia Sierra de Vázquez Sampo, Julia Montero de Denis, Elisa Fleurquin de Beisso, Berta Fleurquin de Monsuar, Alberdi Bastman de Ramírez, Sara Bayley Stewart de Olascoaga, Matilde Pacheco de Stewart, Antonia Pacheco de Bonanno, María M. Lerena de Zaldúondo, Ofelia Pasevro Horne de Canabal, Carmen Silva Cosas de Pinel de Axua, Blanca Supertielle de Lasala Alvarez, Adela Vidiella de Gutiérrez, Bibi Bergstrom de Otero, Juana Naveiro de Milhas, María Sorcio de Saavedra, Rosa Pasule de González Caporro, María Hita de Lohigorry, María V. de Saavedra, Gladis Cooper de Buck, Mrs. Henderson, Esther Vidal de Alvarizo, Esther Nazbard de Amaro, Julema Narbondo de Amaro, Ana Ortiz de Perrone, Sra. de de Bilbao, Señoritas Elina y Matilde Riquez Díaz Larriera, Zelmira Cordero Lereina, Sonia y Celia Vaeza Sierra, María de los Nicolás Reyes Oribe, Isolina Ramírez Gastina, Bayley Stewart, Berta Monsogur Pleuquin, Zulma Giuffra Simois, Margarita y Gladis Cranwell, Julia Cranwell Vila, Delia Orozco Rodríguez, Estela Larriera Orozco, Olga Lima Bonorro, Maruja Vazquez Varela, Isabel Callorda Santa María, Mercedes Nin-Nin Gonzáez, María Haymes Rivero, Rosa Pacheco Olvera, María E. Garcia Haymes, Angela Saxeo, Margot y Beba Zaldúondo Lerena, Chela Soumastre, Sara y Luisa Maturri Saez, Olga Santucci, Miss Allen, María Manuela de Pena Díaz, Rosa y Ana Gonzáez Campos, Hayden y Gladys Manuela R. Conde Urruña, Chela Dubra Beltrán.

DEMOSTRACIONES —

En el salón reservado de uno de nuestros hoteles de bajo se sirvió la comida con que un núcleo de amigos íntimos despidió al señor Alberto Hardoy con motivo de su partida para Europa.

Transcurrió la fiesta con un ambiente muy animado, en el que prevaleció intensa espiritualidad, culminando el buen humor en diferentes brindis por la felicidad del simpático viajero en el transcurso de su ausencia.

Eran comensales, los señores Juan M. Portilla Díaz, Juan Antonio Vera, Gustavo Vargas, Juan M. Figari Legrand, Octavio Ramírez, Manuel Carraval Victorica y P. Pitaluga.

BALNEARIO PIRIAPOLIS —

Piriápolis, continúa siendo visitado por contingentes de personas de ambas márgenes del Plata, que convencidas de lo que brinda esa hermosa región en la estación de Otoño. El otoño en Piriápolis se desliza con días de temperatura suave, que permite a los excursionistas realizar paseos a la hermosa península que encierra la preciosidad del Se. Piria, y a los múltiples rincones llenos de encantos.

Para la Semana de Turismo la Compañía Uruguaya de Navegación anuncia una excursión marítima a Piriápolis.

Los Hoteles reciben a diario contenentes de grupos de movimiento de personas de descanso en Piriápolis la semana de asueto que nos trae el mes de Abril.

Actualmente se hospedan en el Gran Hotel Piriápolis las siguientes personas:

Juan P. Vázquez, Félix R. Alonso y señora, C. González Sierra y señora, Graciana C. de Alfaro, Martín Martínez, José Peñuño, Celia Peluffo, José Prado y señora, Ana Lareu, señora de Lareu, Marcelano Bres, Matilde Wilson Platero, Mercedes y Raquel Terra Barraz, Laura y Estela Cabrera Balsordo, Ernestina Muñoz Oribe, Elena Muñoz y Manco, María Elena Marquez Castro, Clementina Vidal Sosa Díaz, Amelia Mendez Schiaffino, Susana Castella Eastman, Mercedes Ponce de León Terrero, Isolina Ramírez Eastman, Mercedes González Morales, María E. Carbone Quinke, María A. y María E. Quinke Fernández, Rosa Olmedo Zumarán, Elisa Arocena Folle, Ofelia y Celia Ledesma Arocena, Berta Menéndez Fleurquin, Elisa Nocetti Mullins, Beatriz Darie Ingouville, Celia y Cleona Levrero, Julia Elena Garcia Arocena, Teresa Charlier, Teresa y Sarah Fluches García Lagos, Delia Muñoz, Celia y Elena Vaeza Sierra, Jerolina Puig Larrosa, Julieta Iturreta Goyena, Elena Piñeyrúa Amaro, y un núcleo de caballeros.

VIAJEROS —

—Partió para Piriápolis el señor Gustavo Dufrés, Gerente del Banco del Uruguay, acompañado de la señora Da Demaría Mesquez de Dufrés y señor Segundo S. de Manaro.

—Regresaron ya a Buenos Aires, después de pasar unos días de la luna de miel en el Parque Hotel el señor Eduardo Harmon Wright y su esposa la joven bajo nombres Carolina Von Winckler, quienes se hallaron en matrimonio no hace muchos días en la ciudad vecina. La boda de esta pareja dió lugar en Buenos Aires a una magnífica fiesta en la residencia de los Sres. Mejón, pues la hoy señora de Wright es hija del Ministro de Holanda en ambas repúblicas del Plata.

—Partió para Melo el señor Angel Silva Pita.

—De Río Negro el señor Alberto Rey Sienra.

—El vapor "Catella" salió el Sábado de Burdeos con destino a Buenos Aires.

A bordo de la hermosa nave se han embarcado con destino a la ciudad vecina, y no hemos sabido entre otros, las siguientes personas:

Carlos Honorino Cáondo, Julio Fernández, señora Isabel Arellano de Bebbington, Santiago Bastres, Enrique Martínez Castro, Enrique Dubrey, José Pérez, Carlos Nestinger, Juan B. Sauberán, Marcos Rizos, Guillermo Achétal, Federico Roveda, del Pino, Pedro Ramallo, y los señores Fernández Brito, Alberto, Arbendas, Julio G. Fernández, Alfredo Escobar, José Casanovas, Diego Lema Alvear, Gabriel Lobay y Enrique Finocchietta.

El "Catella" partió hoy este puerto el 11 de Abril. Volverá a salir en viaje de retorno el 19 del mismo mes, de Buenos Aires teniendo ya comprometidos todos los departamentos y cabinas de Julio.

—Retorno en el Salto, de paso para Entre Ríos el doctor Eduardo Lamas que vá a pasar una temporada en un establecimiento de campo.

—En breve emprenderán viaje a Chile, el doctor Alberto Mané y su señora María Herminia Garzón Casaravilla.

—A mediados de Abril regresarán de Santa Lucía, donde pasan actualmente una temporada, el doctor Eugenio Peluffo, su señora Matilde Muñoz y la señorita María Elena Muñoz.

—Regresó de Buenos Aires, el señor Joaquín Martínez Arboleya.

—Después de una permanencia breve en Buenos Aires, donde han visitado las principales ciudades de la República, llegaron a esta capital de donde seguirán viaje a Europa, los señores Heanessy y Fellbook.

—El 24 del corriente se embarcará con destino a Europa, el ingeniero argentino Alejandro E. Bunge y familia. En diferentes épocas ha estado en distintos meses en Alemania, y luego iniciará algunos viajes de estudio a Inglaterra, Francia, Bélgica y Holanda. Probablemente visitará también España, antes de volver a la Argentina.

—Se encuentra en esta capital la profesora de piano, señorita Angela Gimenez Corbo. Motiva su viaje el exámen que deben rendir algunas de sus alumnas, las distinguidas en el conservatorio "La Lira".

—Después de unos días va para Rocha la señora Cata M. de Graña y sus jóvenes hijos Julián y Edmundo Mañé.

—Para Carrcta Quemada, en el departamento de S. José partieron el Sr. Alberto Méndez, su señora María Gorrondona y su hija.

—Después de haber pasado una larga temporada en Pocitos, partieron para Bs. Aires el ingeniero Luis Pastoriza, su señora Elisa da Costa y sus hijos.

—De Mar del Plata, donde se hallaban pasando una temporada, la señora Elena d'Arcos de Zibert y su señorita hija Laura.

—Regresó de Buenos Aires, el ministro de Instrucción Pública del Uruguay, señor Rodolfo Mezzera, que fué a aquella capital para asistir al sepelio de los restos del señor Antonio Delfino.

—Partió para el interior el inspector general señor Antonio Maciscorrena.

—De Unión llegó el señor Eugenio J. Caseaux.

—De Buenos Aires llegó la señora María Magis de Dermit con compañía de su familia.

—Partió ya para Chile a bordo del vapor "Orania", el señor Alberto B. Hardoy, quien seguirá de allí viaje a Norte América y Europa.

CHEZ TABANCO - GARCIA ZUÑIGA —

El palacio del señor Felix Ortiz de Taranco y en especial Elena García de Zúñiga, reunió el sábado en una magnífica fiesta en honor de un nutrido grupo de amigas de sus hijas Isabel y María Elena, a sus numerosos amigotes.

El aspecto de la caballonada residencia con un vistoriosal realzado por la profusa iluminación y la alegría de los floridos, era cuto todo, desde el hall de entrada, los grandes salones donde se congregó nuestra juventud elegante, hasta el lindísimo jardín también iluminado.

Un esplendido buffet servido en el salón-comedor, que se abrió a media noche, completaba el brillante conjunto de este baile que dejará muy gratos recuerdos en nuestros altos círculos sociales.

Particularon de tan animada y elegante fiesta las señoritas Pilar Herrera de Arteaga, Celia Silveira de Vargas Orampo, Margarita Heber de Arteaga, señoritas Inés Arteaga de Segundo, Enriqueta Williams de Arteaga, Blle. Taranco de Lebrero, Mercedes Peño de Arocena, Mme. Chantiel, Teresa García Lagos de Hughes, Berta Fleurquin de Monsegur, Albana Eastman de Ramírez, señoritas María Elena e Isabel Taranco de Zúñiga, Sarah Peñi Zúñiga, María Elena Serrato, Sofía Carbajal, Matilde Muñoz y la señorita María Elena Muñoz.

—Regresa de Buenos Aires, el señor Joaquín Martínez Arboleya.

—Después de una permanencia breve en Buenos Aires, donde han visitado las principales ciudades de la República, llegaron a esta capital de donde seguirán viaje a Europa, los señores Heanessy y Fellbook.

—El 24 del corriente se embarcará con destino a Europa, el ingeniero argentino Alejandro E. Bunge y familia. En diferentes épocas ha estado en distintos meses en Alemania, y luego iniciará algunos viajes de estudio a Inglaterra, Francia, Bélgica y Holanda. Probablemente visitará también España, antes de volver a la Argentina.

—Se encuentra en esta capital la profesora de piano, señorita Angela Gimenez Corbo. Motiva su viaje el exámen que deben rendir algunas de sus numerosas distinguidas en el conservatorio "La Lira".

—Después de unos días va para Rocha la señora Cata M. de Graña y sus jóvenes hijos Julián y Edmundo Mañé.

—Para Carrcta Quemada, en el departamento de S. José partieron el Sr. Alberto Méndez, su señora María Gorrondona y su hija.

—Después de haber pasado una larga temporada en Pocitos, partieron para Bs. Aires el ingeniero Luis Pastoriza, su señora Elisa da Costa y sus hijos.

—De Mar del Plata, donde se hallaban pasando una temporada, la señora Elena d'Arcos de Zibert y su señorita hija Laura.

—Regresó de Buenos Aires, el ministro de Instrucción Pública del Uruguay, señor Rodolfo Mezzera, que fué a aquella capital para asistir al sepelio de los restos del señor Antonio Delfino.

—Partió para el interior el inspector general señor Antonio Maciscorrena.

—De Unión llegó el señor Eugenio J. Caseaux.

—De Buenos Aires llegó la señora María Magis de Dermit con compañía de su familia.

—Partió ya para Chile a bordo del vapor "Orania", el señor Alberto B. Hardoy, quien seguirá de allí viaje a Norte América y Europa.

Las niñas Loreley e Isabel Rodríguez Carnelli que rindieron examen de 3.o y 2.o año de piano, obteniendo las más altas clasificaciones

Las líneas austeras de esta estatua invernal hablan de la mujer contemporánea, lista para afrontar la lucha de la vida moderna

MUEBLES PARA OFICINAS A PRECIOS CONVENIENTES

Vea CASA AMBROSONI Hnos.

CALLE URUGUAY, 765 casi esq. Chdoslla - Fábrica fundada en el año 1895

ENFERMOS —

La señora Sara Picardi de Ferrutti está enferma de gravedad.

—Aunque no de cuidado, está enferma la señora Isabel Mc. Lean de Steward. Por la vida de la respetable enferma se hacen a diario todas sus gestiones.

—Están enfermos los niños de Pereira Andrade.

—Las niñas de García Morales, se encuentran enfermas en Colonia Suiza.

—Llegó del Salto el señor Mario Buxareo Ibisgo.

—Para Buenos Aires el señor Alberto Quincke y su esposa Adela Silva.

Champagne RUINART PERE ET FILS

La mujer nerviosa

¿Por qué sentirse molesta y molestar a los que la rodean? La nerviosidad y el histerismo van casi siempre acompañados de cierta depresión moral, inapetencia, incapacidad física y mental, trastornos en la nutrición y, sobre todo, del insomnio que atormenta. Deles de la cuarenta-seis procurar el tratamiento de sus nervios, mediante un auxilio tranquilo, profundo y reparador, que obtendrá inmediatamente con el uso de las sedantes e inofensivas tabletas Bromo de Medina, que usted encontrar en todas las farmacias.

No. 558-Mz.7,14,21,27.

MUEBLEROS: Cedro paraguayo VENDE

Aserradero JOSE SEGADE

Arenal Grande 2076 621-Abril, 5

QUERETS ANGLO URUGUAYAN COAL Co Ltd

PIDAN PRECIOS DE Carbón COCINA Y CARDIFE, A LA COMPAÑIA

Gueret's CERRITO 307

Teléfono: 3608 — Central

En breve iniciaremos la venta del afamado

HILO PARA COSER MARCA MONEDA

y de los demas tipos y calidades de las importantes fabricas de hilos para coser y sus similares de los señores

WALLAERT FRERES - Lille - Francia

De quienes somos Agentes exclusivos

Salvo Campomar & Cía.

Ateneo de Montevideo

LA CONVOCATORIA

De acuerdo con el artículo 15 del Reglamento, se convoca a los socios del Ateneo de Montevideo, para la Asamblea General Ordinaria que se efectuará el próximo jueves 30 de Marzo, a las 18 horas, a fin de considerar la siguiente

Orden del día

Elección de Tesorero y tres Vocales, en reemplazo de los respectivos suplentes.

El Secretario.

Mar.29.

Administración Gral. de los Mercados Municipales

PERMISO DE CAZA

Se hace saber al público que en esta Oficina Avda. 18 de Julio, 1172, se expedirá desde el Jueves 30 de Marzo próximo, los permisos de caza correspondientes en el período del presente año, los derechos son los ya establecidos, este es, 6os. pesetas y ocho pesetas respectivamente, según sean para uno, dos o más departamentos.—Horas de expedición: de 2 a 5 de la tarde, con excepción del Sábado que se ha de 9 a 11.—Montevideo, Marzo de 1922.—La Administración.

Abril 2

Compañía de Aguas Corrientes SECCION OBRAS SANITARIAS

STOCK PERMANENTE DE BAÑOS-LAVATORIOS-BIDETS-WATER-CLOSETS ULTIMOS MODELOS

Almacenes de venta — ZABALA esq. RINCON

CAÑOS de HORMIGÓN y de CEMENTO ARMADO de ALTA RESISTENCIA

Para Sanitarias y Obras de Saneamiento

JUAN P. FABINI Ingeniero San José 1274

TEATROS

URQUIZA—

"El cabo Gallardo" y "Mustio" dos sainetes gustados de tanto empresitarse repetirse anoche el milagro de hacer que la espiosa sala del Urquiza se viera completa a pesar de ser día laborable, generalmente fatídle para los teatros.

Esta noche se repetirá el milagro pues, el sevanda sección se encargará el cirreno de "Don Hijo de Grandezas" la desopilante comedia de José Antonio Salaes, el festejado autor de "El Caballo de Bastos" que fuera la que mas aplausos entradas produjera a Rico, antes de producirse el famoso cisma entre los autores humorísticos y que la popular característica nacional no ha podido llevar nuevamente a escena por haberse retirado el portorio de la Sociedad Argentina de Autores, a la cual pertenece el señor Salaes.

"Don Hijo de grandezas" tendrá por principal atractivo, la actuación de la genial artista Pilar Herrera, de quien ya hemos hablado tanto y que tan justificadamente ha conquistado el favor del público.

Completará el programa la divertida comedia de Parés y Vela "Tarta rusa" y se harán aceptables números que intervinieron en el famoso espectáculo ofrecido.

Para hoy volverá a repetirse el completo, pues, el programa será reforzado con el extraordinario debut de los alumnos artistas inglesas. "The Rolands" atracción de renombre mundial que en su acto de acrobacia excéntrica han logrado mantener una supremacía universal.

Los precios serán los mismos de anoche sin recargo alguno a pesar del costo de este número de presentación, pues que la empresa ha tenido con el público en la inauguración.

Empresarios que hagan tal cosa en los tiempos que corremos son "Tarta rusa" y no hacen aceptores al beneplácito general. Bien por ellos!

EL RECITAL DE LA SOPRANO URUGUAYA SEÑORA JOSEFINA HOJO DE CASSELLI —ÉXITO QUE OBTUVO—

El recital de canto que ofreciera la exímia soprano uruguaya señora Josefina Hoja de Schussein, el domingo por la noche en el Instituto Verdi, fué todo un gran suceso.

Desde la iniciación del difícil y atrayente programa hasta el final, sobrepasó la señora de Schusselin la nombradía de que goza, pues los elogios que la prensa ha hecho de esta excelente cantante han quedado pálidas ante la extraordinaria labor artística que desarrolló en este concierto.

Cantó romanzas de gran lirismo, ligero y dramático, demostrando con esto la limpiedable escuela que practica y las condiciones sobresalientes que la adornan. En las romanzas "Mi chiamano Mimí" de "Bohemne" y en "Lalira noite in fondo al mare" de "Mefistófele" se reveló toda una delicadísima cantante de fina interpretación y gusto exquisito.

En la romanza "spinto" "La Wally" Alberi, de autor italiano" y en la dramática "Ah! perfido" de Roberto il Diavolo puso de relieve las grandes condiciones de intérprete nuevo y apasionado, siendo su voz aquí oída, y alcanzando que llega al alma.

En la romanza ligero "Caro nome" de "Rigoletto" estuvo brillantísima, las notas picadas y ligeras vinilizadas con elegancia y seguridad entusiasmaron al auditorio, que le brindó una entusiasta ovación cuando terminó de ejecutar el famoso "nut solo" arreglo de la cadencia final.

Esta interesante artista después de 5 años de consecutivos estudios bajo la dirección del profesor señor Pedro Lena Cafferata, se aumentará en breve para Europa con el objeto de perfeccionarse más e iniciarse en la carrera lírica.

El maestro señor Tomás Mújica la acompañó al piano con delicado gusto.

ROYAL—

Si agregará esta noche al cartel vigente la cantante criolla Aurora Cabrizuz, la que promete que renovar los éxitos de simpatía obtenidos en sus últimas actuaciones.

Del formidable programa anual, preparado para esta temporada nes perfectamente merecederas de los aplausos que les tributaron el respectable, y entre ellas merece discusión el título de bailarina de Trompe Bleus con parodias y equilibristas filipuinescas, que hacen pruebas simplemente colosales. Los demás del trompe son acrobatas, xilofonistas, equilibristas, parodistas y en todos sus trabajos variados, demuestran la calidad única de grandes artistas.

Carmencita Olgado, notable bailarina española ha logrado con las inarrugables condiciones artísticas de su clase y que tan bien lo indican sus buenos recursos coreográficos y originalísimos personales.

ALIMENTO PURITINAS PARA NIÑOS

Laboratorio de Análisis De los profesores doctores Scoseria y Caffera

Análisis clínicos: Químicos, Microscópicos Bacteriológicos y Biológicos, Reacciones de Widal de Wassermann, etc.—Examenes Radiológicos

Convención 1230, entre 18 de Julio y Colonia.—Montevideo

HERNIAS (Quebraduras)

Porta Hnos. Calle Buenos Aires 404 esq. Zabala - Montevideo

—Doctor Clemenceau, 8 calle Franklin.

Según es costumbre, algunos días después se le enviaron los diez francos de honorarios médicos, y Clemenceau los regaló al criado que se los llevaba y que hubiera deseado que otra mayasen más señoras para que las hubiese atendido Clemenceau.

BIBLIOGRAFICAS

EL VIENTO BLANCO"

Tal es el título de uno de los más interesantes libros literarios que han aparecido en el Río de la Plata, y no es creer que es este mero "cliché" periodístico. Afirmamos rotundamente respecto de una detenida lectura.

Hemos meditado al valor estético de la obra y si no nos explayamos más, culpese a exigencias de tiempo y de espacio.

Juan Carlos Dávalos ha pesado en sus connacionales y lo restantes lectores americanos, los tipos y el ambiente de Salta. Pero con una prosición y con un estilo de la índole, estupendos.

"El viento blanco", la primera narración, en una hoja, no se puede pedir nada más exacto, bello y real. Casi otro tanto podríamos que decir de "El indio camino" y de algunos otros de los que componen el libro.

Naturalmente, no todo ofrece idéntico vigor en la obra bienvenida por la "Cooperativa Nuevos Aires"; pero el hay alguna debilidad o lunar, se olvida ante los infinitos atractivos de este libro "de raza".

"LA INCASABLE", CUENTOS DE DIEZ DE TEJADA

Bastan para consagrar cualquiera, gran escritor — no hablamos de literatura — a Vicente Diez de Tejada las cuatro narraciones que, con el título de arriba, componen el libro del simpático escritor español.

Todos ellos, sin excepción, son de los más sutiles ingenios contemporáneos. Familiarizado con el difícil género que hizo célebre a Maupassant.

No vamos a someterse la menor analogía entre el cuentista francés y el español, pues del primero no se le tendrán narrativas sorprendente en muchos. Pero Diez de Tejada, que, al igual que sombrío de Maupassant, una gracia ingenuosa, que solo puede ser propia de España. Posee prosa sencilla dominan la lengua de Cervantes con tal justeza. Recuerda, en la hoja de ruta, a Diez Tejada no se desliza grave, sino que solo sabe, en efecto, para avivar el entusiasmo de sus lectores, se concreta a hablar de las calcetiga que alfiler a la falda.

Ante esta actitud de Gorki, cuando en los mismos días en que la respecto de una determinación, o por lo menos que aquel pequeña el terreno para dar rienda al terrible regimen que le contaba entre sus más decididos y prestigiosos partidarios.

Mens sana in corpore sano

Pero . . . ¿cómo lograr ese tipo cabal en nuestras razas abrumadas bajo el peso de la anemia . . . La ciencia nos dice que la raíz hereditaria no es nuestros males, sino que la parte adquirida constituye una fuente de las influencias del medio, de la educación, de los malos vicios, de las malas costumbres, de todas las influencias del medio ambiente que actúan sobre el individuo. Pero ello, la base de nuestra lucha contra la fatalidad: estamos amarrados a él como un cautivo a su cadena. En nuestra mano está, en gran parte, el ser dueños de los antepasados pulpian en nosotros. Bajo el "yo" nuestro cerebro en evolución, está la parte de prensa en el cerebro de "Blanco y Negro"; pero "El crimen de Verdeún", que no obstante reconocemos alguna, no ha logrado alcanzado mucho más. En el mismo caso libros: "Maternidad", que es una pequeña soberbia descorazonadora. Extraño esto en las generaciones con que contaban un interior de vida. De esas transformaciones de átomo, de esas transformaciones de sangre y de energías, está amasado nuestro ser y así se forja nuestra existencia mortal. Siempre queda en el espíritu abierto al libre albedrío, la recha fontana de un corazón palpitaciones que sólo alcanzamos a sentir por ella la humana libertad que perdimos en el nacer.

Ricardo Leon

"La Divina Comedia"

Se puede decir que sólo desde hace un siglo conocemos el fondo "La Divina Comedia" y que apreciamos el acentido del poema.

La gloria de Dante conoció tantas fluctuaciones, tantos momentos de olvido que sólo acaba consagrada en el siglo último.

Hasta la época de Miguel Angel se había apreciado mal esta obra maestra, pero en el siglo XVI "La Divina Comedia" llegó a ser un verdadero significación y fué casi olvidada.

Quieciadini cuenta que tuvo que hacer profijas investigaciones en toda la Romaña para descubrir un ejemplar de "La Divina Comedia", libro, dedicado al gongorismo, al culteranismo olvidaba al gran florentino. Espopa la segunda en ese camino y Voltaire el menos inteligente de los críticos felicitaba al jesuita Bertinelli por haber dicho que Dante era un loco y su poema una monstruosidad.

Una anécdota de Clemenceau

Si revisáramos la lista decenas tribuyentes en el 16.o distrito de París, encontraríamos que Clemenceau paga una patente como doctor en medicina.

Según sus propias palabras hace más de cincuenta años que no ejerce y con ello quiere decirnos su simpatía a los colegas.

En 1903, siendo presidente del consejo, estaba una noche en la Opera Cómica, cuando se desmayó una señora.

Clemenceau la atendió hasta verla fuera de peligro y cuando la acompañaban, que no le había reconocido progunto el nombre del médico, contestó:

—Doctor Clemenceau, 8 calle Franklin.

BIBLIOGRAFICAS

EL VIENTO BLANCO"

Tal es el título de uno de los más interesantes libros literarios que han aparecido en el Río de la Plata, y no es creer que es este mero "cliché" periodístico. Afirmamos rotundamente respecto de una detenida lectura.

Hemos meditado al valor estético de la obra y si no nos explayamos más, culpese a exigencias de tiempo y de espacio.

Juan Carlos Dávalos ha pesado en sus connacionales y lo restantes lectores americanos, los tipos y el ambiente de Salta. Pero con una prosición y con un estilo de la índole, estupendos.

"El viento blanco", la primera narración, en una hoja, no se puede pedir nada más exacto, bello y real. Casi otro tanto podríamos que decir de "El indio camino" y de algunos otros de los que componen el libro.

Naturalmente, no todo ofrece idéntico vigor en la obra bienvenida por la "Cooperativa Nuevos Aires"; pero el hay alguna debilidad o lunar, se olvida ante los infinitos atractivos de este libro "de raza".

"LA INCASABLE", CUENTOS DE DIEZ DE TEJADA

Bastan para consagrar cualquiera, gran escritor — no hablamos de literatura — a Vicente Diez de Tejada las cuatro narraciones que, con el título de arriba, componen el libro del simpático escritor español.

Todos ellos, sin excepción, son de los más sutiles ingenios contemporáneos. Familiarizado con el difícil género que hizo célebre a Maupassant.

No vamos a someterse la menor analogía entre el cuentista francés y el español, pues del primero no se le tendrán narrativas sorprendente en muchos. Pero Diez de Tejada, que, al igual que sombrío de Maupassant, una gracia ingenuosa, que solo puede ser propia de España. Posee prosa sencilla dominan la lengua de Cervantes con tal justeza. Recuerda, en la hoja de ruta, a Diez Tejada no se desliza grave, sino que solo sabe, en efecto, para avivar el entusiasmo de sus lectores, se concreta a hablar de las calcetiga que alfiler a la falda.

Ante esta actitud de Gorki, cuando en los mismos días en que la respecto de una determinación, o por lo menos que aquel pequeña el terreno para dar rienda al terrible regimen que le contaba entre sus más decididos y prestigiosos partidarios.

Mens sana in corpore sano

Pero . . . ¿cómo lograr ese tipo cabal en nuestras razas abrumadas bajo el peso de la anemia . . . La ciencia nos dice que la parte hereditaria no es nuestros males, sino que la parte adquirida constituye una fuente de las influencias del medio, de la educación, de los malos vicios, de las malas costumbres, de todas las influencias del medio ambiente que actúan sobre el individuo. Pero ello, la base de nuestra lucha contra la fatalidad: estamos amarrados a él como un cautivo a su cadena. En nuestra mano está, en gran parte, el ser dueños de los antepasados pulpian en nosotros. Bajo el "yo" nuestro cerebro en evolución, está la parte de prensa en el cerebro de "Blanco y Negro"; pero "El crimen de Verdeún", que no obstante reconocemos alguna, no ha logrado alcanzado mucho más. En el mismo caso libros: "Maternidad", que es una pequeña soberbia descorazonadora. Extraño esto en las generaciones con que contaban un interior de vida. De esas transformaciones de átomo, de esas transformaciones de sangre y de energías, está amasado nuestro ser y así se forja nuestra existencia mortal. Siempre queda en el espíritu abierto al libre albedrío, la recha fontana de un corazón palpitaciones que sólo alcanzamos a sentir por ella la humana libertad que perdimos en el nacer.

Ricardo Leon

"La Divina Comedia"

Se puede decir que sólo desde hace un siglo conocemos el fondo "La Divina Comedia" y que apreciamos el acentido del poema.

La gloria de Dante conoció tantas fluctuaciones, tantos momentos de olvido que sólo acaba consagrada en el siglo último.

Hasta la época de Miguel Angel se había apreciado mal esta obra maestra, pero en el siglo XVI "La Divina Comedia" llegó a ser un verdadero significación y fué casi olvidada.

Quieciadini cuenta que tuvo que hacer profijas investigaciones en toda la Romaña para descubrir un ejemplar de "La Divina Comedia", libro, dedicado al gongorismo, al culteranismo olvidaba al gran florentino. Espopa la segunda en ese camino y Voltaire el menos inteligente de los críticos felicitaba al jesuita Bertinelli por haber dicho que Dante era un loco y su poema una monstruosidad.

Una anécdota de Clemenceau

Si revisáramos la lista decenas tribuyentes en el 16.o distrito de París, encontraríamos que Clemenceau paga una patente como doctor en medicina.

Según sus propias palabras hace más de cincuenta años que no ejerce y con ello quiere decirnos su simpatía a los colegas.

En 1903, siendo presidente del consejo, estaba una noche en la Opera Cómica, cuando se desmayó una señora.

Clemenceau la atendió hasta verla fuera de peligro y cuando la acompañaban, que no le había reconocido progunto el nombre del médico, contestó:

—Doctor Clemenceau, 8 calle Franklin.

Según es costumbre, algunos días después se le enviaron los diez francos de honorarios médicos, y Clemenceau los regaló al criado que se los llevaba y que hubiera deseado que otra mayasen más señoras para que las hubiese atendido Clemenceau.

BIBLIOGRAFICAS

EL VIENTO BLANCO"

Tal es el título de uno de los más interesantes libros literarios que han aparecido en el Río de la Plata, y no es creer que es este mero "cliché" periodístico. Afirmamos rotundamente respecto de una detenida lectura.

Hemos meditado al valor estético de la obra y si no nos explayamos más, culpese a exigencias de tiempo y de espacio.

Juan Carlos Dávalos ha pesado en sus connacionales y lo restantes lectores americanos, los tipos y el ambiente de Salta. Pero con una prosición y con un estilo de la índole, estupendos.

"El viento blanco", la primera narración, en una hoja, no se puede pedir nada más exacto, bello y real. Casi otro tanto podríamos que decir de "El indio camino" y de algunos otros de los que componen el libro.

Naturalmente, no todo ofrece idéntico vigor en la obra bienvenida por la "Cooperativa Nuevos Aires"; pero el hay alguna debilidad o lunar, se olvida ante los infinitos atractivos de este libro "de raza".

"LA INCASABLE", CUENTOS DE DIEZ DE TEJADA

Bastan para consagrar cualquiera, gran escritor — no hablamos de literatura — a Vicente Diez de Tejada las cuatro narraciones que, con el título de arriba, componen el libro del simpático escritor español.

Todos ellos, sin excepción, son de los más sutiles ingenios contemporáneos. Familiarizado con el difícil género que hizo célebre a Maupassant.

No vamos a someterse la menor analogía entre el cuentista francés y el español, pues del primero no se le tendrán narrativas sorprendente en muchos. Pero Diez de Tejada, que, al igual que sombrío de Maupassant, una gracia ingenuosa, que solo puede ser propia de España. Posee prosa sencilla dominan la lengua de Cervantes con tal justeza. Recuerda, en la hoja de ruta, a Diez Tejada no se desliza grave, sino que solo sabe, en efecto, para avivar el entusiasmo de sus lectores, se concreta a hablar de las calcetiga que alfiler a la falda.

Ante esta actitud de Gorki, cuando en los mismos días en que la respecto de una determinación, o por lo menos que aquel pequeña el terreno para dar rienda al terrible regimen que le contaba entre sus más decididos y prestigiosos partidarios.

Mens sana in corpore sano

Pero . . . ¿cómo lograr ese tipo cabal en nuestras razas abrumadas bajo el peso de la anemia . . . La ciencia nos dice que la parte hereditaria no es nuestros males, sino que la parte adquirida constituye una fuente de las influencias del medio, de la educación, de los malos vicios, de las malas costumbres, de todas las influencias del medio ambiente que actúan sobre el individuo. Pero ello, la base de nuestra lucha contra la fatalidad: estamos amarrados a él como un cautivo a su cadena. En nuestra mano está, en gran parte, el ser dueños de los antepasados pulpian en nosotros. Bajo el "yo" nuestro cerebro en evolución, está la parte de prensa en el cerebro de "Blanco y Negro"; pero "El crimen de Verdeún", que no obstante reconocemos alguna, no ha logrado alcanzado mucho más. En el mismo caso libros: "Maternidad", que es una pequeña soberbia descorazonadora. Extraño esto en las generaciones con que contaban un interior de vida. De esas transformaciones de átomo, de esas transformaciones de sangre y de energías, está amasado nuestro ser y así se forja nuestra existencia mortal. Siempre queda en el espíritu abierto al libre albedrío, la recha fontana de un corazón palpitaciones que sólo alcanzamos a sentir por ella la humana libertad que perdimos en el nacer.

Ricardo Leon

El turf al dia

RESULTADO DE LAS CARRAS DEL DOMINGO

Estamos pasando una mala racha, deplorable los carreristas. Las reuniones no tienen mérito alguno, dada la escasez de competidores, por un lado, la ausencia de prueba clásica por otro, y finalmente el hecho de que el mal tiempo le ha dado por mantenerse en los días de carrera, con grande contrariedad para los aficionados.

Como el domingo 19, ayer el clásico se vió concretado a un galope de un solo animal; y como el citado domingo, la sexta carrera quedó reducida a un match entre un representante del Stud Fraternidad y un animal suelto veneído; y como en esa ocasión, las demás pruebas valieron muy poco.

He aquí, pues, algo desagradable, que es de rogar al cielo no se repita.

Los comentarios tienen que escasear. Es poco lo que puede decirse. ¿Comentar la "performance" (?) de Mitinguero? ¿Hablar de su modesto paseo? ¿Hablar de que salió de que Manacha ganó una carrera? ¿Era tiempo!... Pues... bien se puede extender la información sobre el particular, y eso vamos.

Empezando, pues.

Manacha, por tres cuerpos—

1.600.

Con la hija de Volador no quedaban más que dos caminos: o atropellar precipitamente en el primero, o dejar allí, sobre la raya, o sacar ventaja considerable en un momento dado, y hacer irle las alas atropelladas. Esto fué lo que con todo éxito realizó Linguamuy. Vino entrevirado dejando que otros hicieran el gasto, y en recibió de la recta pasó a la vanguardia en cuatro saltos.

Manacha se impuso sin susto. Veremos cuando repite la hazaña.

Silena—

Se portó bien. Pero acaso extrañó la pista. En cancha normal seguramente hubiera, por cierto del mundo entre ella y Manacha, y ganaría siempre, a menos que la pensionista de Casilla.

Dirémos de paso que su estado de las pistas se prolongará que por un mes, posiblemente

Varias—

Fanfán, barrero y todo, no hizo lo que se esperaba. Al final la hizo entender, la pensionista de último placé.

Fanfán, barrero y todo, no hizo lo que se esperaba. Al final la hizo entender, la pensionista de último placé.

Bolshevik—

Ya hemos dado nuestra opinión del hijo de General, cimientos más que discreto. Ayer ganó con lujo, haciéndose su propio juego, y demostrando tales energías cuando lo obtuvieron la carrera a Don Coco, que se le había puesto a medio cuerpo. Le ganó por más de una.

El del stud Oriental promete mucho, y ha de hacer buena campaña

Don Coco—

No se portó mal. Pero no hizo lo que esperaba la barra de Milla. Salió con grandes bríos pero se quedó en la atropellada.

Cositas—

A Blondina, que entró 3.a, casi la desjarretan. Regresó con gusto muy considerable.

Don Alberto entró 4.o, sin mayores méritos.

Un allegado al stud de Monterrey me dijo la vez pasada que el hijo de Saint Wolf no era barrero. ¿Por qué lo corrieron, entonces? Finalizó una cuadra atrás.

Estoy cuisto estorbar un momento Bolshevik pero no puedo callarme. Y Rosagante pasó desapercibido.

Závale, sus enemigos—

Claro! El hijo de Yago II no tuvo mayor trabajo en seguir a Sopetón y cortarle el pescuezo el mitad de la recta.

La prueba no admite siquiera comentarios. El único, preguntar a los que no corren ciertas carreras... !

La rentree de Don Gregorio—

Hablamos informado que el hijo de Guanamanoh tenía un trabajo en 1600 metros, muy de la excelencia, y le dimos nuestro voto.

Respondió al informe y a la preferencia el pensionista de Ismael Peralta que siguió todo el tiro a Don Víver y a poco de abrirse mucho en el codo ganó poco menos que al galope.

Don Gregorio está muy lindo, corre mucho, y su victoria de ayer puede ser el comienzo de una serie.

Los demás de la T.a—

Cardal finalizó segundo pero sin comprometer en ningún lado a Don Gregorio.

A Qui Vive! le sentó mal que Don Gregorio la sacara quemando las pistas se prolongará aquello por un mes, posiblemente

Varias—

Fanfán, barrero y todo, no hizo lo que se esperaba. Al final la hizo entender, la pensionista de último placé.

Bolshevik—

Ya hemos dado nuestra opinión del hijo de General, cimientos más que discreto. Ayer ganó con lujo, haciéndose su propio juego, y demostrando tales energías cuando lo obtuvieron la carrera a Don Coco, que se le había puesto a medio cuerpo. Le ganó por más de una.

El del stud Oriental promete mucho, y ha de hacer buena campaña

Don Coco—

No se portó mal. Pero no hizo lo que esperaba la barra de Milla. Salió con grandes bríos pero se quedó en la atropellada.

Cositas—

A Blondina, que entró 3.a, casi la desjarretan. Regresó con gusto muy considerable.

Don Alberto entró 4.o, sin mayores méritos.

Un allegado al stud de Monterrey me dijo la vez pasada que el hijo de Saint Wolf no era barrero. ¿Por qué lo corrieron, entonces? Finalizó una cuadra atrás.

Estoy cuisto estorbar un momento Bolshevik pero no puedo callarme. Y Rosagante pasó desapercibido.

Závale, sus enemigos—

Claro! El hijo de Yago II no tuvo mayor trabajo en seguir a Sopetón y cortarle el pescuezo el mitad de la recta.

La prueba no admite siquiera comentarios. El único, preguntar a los que no corren ciertas carreras... !

La rentree de Don Gregorio—

Hablamos informado que el hijo de Guanamanoh tenía un trabajo en 1600 metros, muy de la excelencia, y le dimos nuestro voto.

Respondió al informe y a la preferencia el pensionista de Ismael Peralta que siguió todo el tiro a Don Víver y a poco de abrirse mucho en el codo ganó poco menos que al galope.

Don Gregorio está muy lindo, corre mucho, y su victoria de ayer puede ser el comienzo de una serie.

Los demás de la T.a—

Cardal finalizó segundo pero sin comprometer en ningún lado a Don Gregorio.

A Qui Vive! le sentó mal que Don Gregorio la sacara quemando las pistas se prolongará aquello por un mes, posiblemente

Varias—

Fanfán, barrero y todo, no hizo lo que se esperaba. Al final la hizo entender, la pensionista de último placé.

Bolshevik—

Ya hemos dado nuestra opinión del hijo de General, cimientos más que discreto. Ayer ganó con lujo, haciéndose su propio juego, y demostrando tales energías cuando lo obtuvieron la carrera a Don Coco, que se le había puesto a medio cuerpo. Le ganó por más de una.

El del stud Oriental promete mucho, y ha de hacer buena campaña

Don Coco—

No se portó mal. Pero no hizo lo que esperaba la barra de Milla. Salió con grandes bríos pero se quedó en la atropellada.

Cositas—

A Blondina, que entró 3.a, casi la desjarretan. Regresó con gusto muy considerable.

Don Alberto entró 4.o, sin mayores méritos.

Un allegado al stud de Monterrey me dijo la vez pasada que el hijo de Saint Wolf no era barrero. ¿Por qué lo corrieron, entonces? Finalizó una cuadra atrás.

Estoy cuisto estorbar un momento Bolshevik pero no puedo callarme. Y Rosagante pasó desapercibido.

Závale, sus enemigos—

Claro! El hijo de Yago II no tuvo mayor trabajo en seguir a Sopetón y cortarle el pescuezo el mitad de la recta.

La prueba no admite siquiera comentarios. El único, preguntar a los que no corren ciertas carreras... !

La rentree de Don Gregorio—

Hablamos informado que el hijo de Guanamanoh tenía un trabajo en 1600 metros, muy de la excelencia, y le dimos nuestro voto.

Respondió al informe y a la preferencia el pensionista de Ismael Peralta que siguió todo el tiro a Don Víver y a poco de abrirse mucho en el codo ganó poco menos que al galope.

Don Gregorio está muy lindo, corre mucho, y su victoria de ayer puede ser el comienzo de una serie.

Los demás de la T.a—

Cardal finalizó segundo pero sin comprometer en ningún lado a Don Gregorio.

A Qui Vive! le sentó mal que Don Gregorio la sacara quemando

Silena—

Se portó bien. Pero acaso extrañó la pista. En cancha normal seguramente hubiera, por cierto del mundo entre ella y Manacha, y ganaría siempre, a menos que la pensionista de Casilla.

Dirémos de paso que su estado de las pistas se prolongará que

AVISOS ECONOMICOS

Hasta 20 palabras $ 0.30
POR TRES PUBLICACIONES

SEÑORITAS: Zapatos L. XV 2.50, 2.80, cosidos 3.00, 3.50, satén 1.60, lona 1.20, otros 1.10, 1.50. — Rincón 610.
N.o 737-Mz.30.

CONTABILIDAD, teneduria de libros. El 1.o de Abril empiezo cursos superiores para empleados. L. Delpech, B. Mitre 1264.
N.o 699-Ab.4.

TENEDURIA y cálculo para comercio, banca e industrias. Contador Arbildi, Mercedes 942.
Abr.7.

PREPARACIONES DE CERDO — Se precisa un maestro para un establecimiento en campaña que acredite capacidad en preparaciones finas de cerdo. Rincón 587.

QUINTERO — Que sepa bien su oficio se precisa para un establecimiento en campaña. Rincón 587.

FOGUISTA MECANICO — Se precisa para una fábrica en campaña. Rincón 587.
N.o 500-Mz.20.

NO MAS HUMEDAD en las paredes. Empleo el asfalto hidrófugo. Eficacia y Economía. Juan Baroffio — Durazno 1096. Teléfono Uruguaya 775 cordón.
474 Pte.

UN BEBE en un cochecito plegadizo "Fulton" crece alegre y gordito. Vea estos cochecitos en el Bazar Cantú que los tiene a precios bajos por haber pago el dólar a la par. Ituzaingó 1413.
Pte.

REGIMEN BANCARIO. — Interesante folleto por don Pedro Cosio. Está en venta en la Librería Barreiro, 25 de Mayo y Juan C. Gómez. Precio del ejemplar $ 0.40.

AUTOMOVILISTAS, cuando necesiten neumáticos y accesorios, consulten nuestros precios, que son los más convenientes de plaza. — Guelfi y Cía.
3916.Pte.

RESTAURANT "INTERNACIONAL" (En Colón). — Comidas especiales. Minutas, extras, sandwiches, vinos nacionales y extranjeros. — Salón para banquetes. — La Uruguaya 211 (Pasc).
2919.Pte.

EN COLON se inauguró la Provisión "La Gloria", en los ramos de Confitería, fiambrería, frutas y comestibles en general. Camino Nacional casi esq. Lezica.
2920.Pte.

LA GLORIA — (En Colón). — Especialidades de la casa: castañas asadas, pan dulce, frutas y dulces secos. Camino Nacional casi esq. Lezica.
3920.Pte.

RESTAURANT "SUD AMERICA". De Manuel Fernández, donde se come la gran (grillada) a la minuta, preparada por su dueño. Mercado Central 75.
3924.Pte.

GRAN HOTEL Y RESTAURANT "Juancito". Gran comedor de verano. (Servicio a la Carte). 724 Plaza Independencia 726. (Costado Sur).
3913.Pte.

RAMIRO MAS PARDO. — Escribano, atiende todo asunto relacionado con su estudio. Dirigirse a departamento Florida.
3909.Ptte.

COMISIONES Y COBRANZAS importantes acepta R. Lens, ex-jefe de Estación Colón, F. C. C., jubilado, honroso certificado, garantía con inmuebles. Dirigirse: Constitución 2066.

TABLA DE PESAS Y MEDIDAS legales y oficiales. Se venden en Rincón 583. Si está interesado en adquirirlas, apresúrese a comprarlas antes que se agoten. Precio del folleto, $ 0.20.

SI UD. tiene buen paladar pruebe el té de Ceylán. Bazar Cantú, Ituzaingó 1418.

BURNETT Y SARTORI. Cirujanos destistas. Correcciones de anomalías dentarias (Ortodoncia). Calle Sarandí, 562, Plaza Matriz, Montevideo. Hora fija. Teléfono: La Uruguaya 1585, Central.
Pte.

LOS NIÑOS DE CAMPAÑA deben disfrutar también de la alegría de tener juguetes. El bazar Cantú manda cajas llenas de juguetes, libre de porte desde $ 1.00 hasta $ 5.00. Pida informes hoy mismo. Tenga confianza en nosotros que somos los más interesados en dejarlo contento. Ituzaingó 1418.
3281-Pte.

COMETAS-ZEPPELINES a 0.50 cts. tenemos unas que remontan admirablemente. Juguetería y Bazar Cantú. Ituzaingó 1418.

MONOPATINES, autos, cochecitos plegadizos, bicicletas con sidecar, linbujante luminoso, biógrafos, caballitos de hamaca, velocipedos y muchos otros juguetes finos de la mejor calidad, ha recibido el Bazar y Juguetería Cantú, Ituzaingó 1418.

LUNES. — Capeleti; martes, Nasin; Miércoles, osbuc; Lunes, Caneloni; Viernes, Vacalao; Sábado, mondongo. Domingo, caracoles. — Restaurant Ravechino, Ciudadela 1268. Teléfono 2785.
3918.Pte.

SI UD. quiere que su novia no lo olvide obsequiela con un bonito cartucho-cretona de bombones que vende el Bazar Cantú Ituzaingó 1418.

PRUEBE nuestros bombones y los preferirá a todos sus similares. Son bombones superiores, sin mezcla de ninguna clase. Bazar Cantú. Ituzaingó, 1418. Teléfono 1523 Central.

DESEA UD. encontrarse en pleno Oriente? Compre una cajita de Incienso Arabe perfumado para sahumar salones que vende el Bazar Cantú, Ituzaingó 1418. Teléfono. 1523 Central.

SI QUIERE UD. comprar a su gusto y economizar dinero adquiera sus juguetes en la Juguetería y Bazar Cantú, Ituzaingó 1418.

IMPOTENCIA, pérdida de la memoria, falta de energía, insomnio. Específicos homeopáticos Dr. Hill. Depositarios "La Popular Homeopática", Yaguarón 1212.

ARSENOBENZOL, (606) dimizado. Específico homeopático contra la sífilis. Hemos recibido "La Popular Homeopática", Yaguaron 1312.

GONORREAS, pérdidas seminales, cistitis y pristatitris. Específicos del doctor Hill. Depositaros "La Popular Homeopática", Yaguaron 1312 entre 18 de Julio y San José.
59-pte.

LIBROS DE CUENTOS de lujo para regalo, pida en el Bazar y Juguetería Cantú Ituzaingó 1418.

PROFESIONALES

ESCRIBANOS

ARTOKO BARRIERE Y JUAN ZEBALLOS Y. MAGUNA.—Escribano. Escritorio: Florida 1431 (primer piso, Derecha). — Montevideo.
3419-pte.

ANDRES DE GROSSI Y Alcides B. dos Santos, Escribunos— Escritorios Independencia 624. Florida.
4021-Pte.

ABOGADOS

GUILLERMO WILSON Y DANIEL CASTELLANOS, abogados Estudio: 25 de Mayo 395, 3er. piso.
4075

Dr. R. SAYAGUES LASO, abogado. Estudio: calle Juncal número 1477, de 2 a 5 de la tarde. Teléfonos La Cooperativa y La Uruguaya 2231 Central.
269-fbro.28

DENTISTAS

PEDRO G. MICHELINE Cirujano dentista. En su nuevo consultorio calle San José 1246 esq. Yí.

MANUEL IRISARRI, cirujano dentista. Se dedica especialmente a la colocación de dientes fijos y tratamiento y conservación de los dientes naturales. Tratamientos rápidos. Hora fija. Ituzaingó 1413. Teléfono: 3670 Central

MEDICOS

Dr. ENRIQUE MENDEZ Oculista. Trasladó su consultorio a la calle Río Branco 1281. Consultas de 10 1|2 a 12 m. menos jueves y festivos, y de 3 1|2 a 6 p. m. menos jueves, sábados y festivos.
Pte.

Dr. RAFAEL E. RODRIGUEZ. Médico del H. Vilardebó. Especialista en enfermedades mentales. Cuenta con varios sanatorios para asistencia de enfermos. Consultas de 1 a 3, días hábiles, menos jueves. Reducto número 2492.
362pte.

GERMAN DE SALTERAIN. — Enfermedades de la piel y sífilis. Ha abierto consultorio en la calle Cuareim 1467. Horas de consulta: todos los días de 15 a 18.
262-pte.

Dra. INES LUISI, Jefe de Clínica del Hospital Maciel. Señoras y Niños. Consultas a las 2. Teléfono Uruguaya 2073 Cordón. 18 de Julio 1642.
pem.

Dr. P. DE PENA, Jefe del Servicio de Cirugía del Hospital de Niños. Sanatorio Quirúrgico, Cerrito 656. Teléfono Uruguaya N.o 3017 Central. Consultas de 7 a 8 1|2 todos los días p 14 a 16 lunes, miércoles y viernes.
177-Pte.

Dr. JUSTO F. GONZALEZ — De regreso de Europa y Estados Unidos de Norte América, atiende preferentemente: Estómago, intestino. (Regímenes alimenticios). Enfermedades de la sangre y microbianas. — Consultas: de 2 y 30 a 4 y 30, excepto sábados. Cerro Largo 1283.
170-Pte.

EL ESPECIALISTA EN ASMA, Dr. Rampini, trasladó su consultorio a Sarandí 445 esquina Misiones. Horas de consulta: de 2 y 30 a 4 p. m.
169-Pte.

Dr. JOAQUIN LE SALTERAIN (oculista) — Consultas todos los días, menos jueves y feriados, de 2 a 4. Canelones 1262.
N.o-31-dic.31.

Dr. JUAN SERVETTI LARRAYA.—Médico. — Especialista en las enfermedades de la nutrición, reumatismo y sífilis.—Tratamiento médico de los cálculos biliares. Consultas: de 1 a 3 p. m., 18 de Julio 1498.
pte.

Dra. PAULINA LUISI. De regreso de su gira por las principales clínicas de Europa, ha reanudado sus tareas. Paraguay 1256. Tel. Urug. 1327 Central.
181—Pte.

Dr. HORACIO GARCIA LAGOS—Cirujano. Se mudó a la calle Andes 1287. Consultas: de 2 a 4, excepto los jueves. Rincón 2.
pte.

Dr. JOSE RODRIGUEZ ANIDO — Médico-cirujano. Especialmente tratamiento de la tuberculosis y enfermedades de niños. Consultas de 1 a 4 p. m. Calle Uruguay 1586. Teléf. La Uruguaya 975 (Cordón).
487-pte.

Dr. JOSE MARTIRENE.—Médico-cirujano de niños. Se ocupa también de las enfermedades de oído, nariz y garganta en los niños. Consultas: lunes, miércoles y viernes, de 1 a 3 p. m. Colonia 1233.
1732-pte.

Dr. RUCKER. — Médico oculista de la Facultad de Medicina de París. — Consultas de 3 a 5, menos sábados y festivos. Colonia 1162, Teléfono Uruguaya No. 2133 (Central).
3764-pte.

VICTOR ZERBINO — Médico de niños. Jefe de Clínica y Policlínica infantiles. Tuberculosis, sífilis, ortopedia. Consultas: de 1 a 3 1|2. 18 de Julio 909.
2117-h.n.o.

Dr. DELGER—Especialista en enfermedades del riñón, vejiga, próstata, uretra y sífilis. Consultas: todos los días de 2 a 7 1|2 p. m. Trasladó su consultorio a la calle Ituzaingó 1317 entre Lavandi y Buenos Aires.
h.n.o-pte.

PARTERAS

ANGELA AGRELO DE QUINteiro, partera. Tratamiento especial para las embarazadas. Se coloca el pesario esterilizado. Consultas de 7 a 10 y de 1 á 5. Recibe pensionistas, calle YÍ 1572. Telef. Uruguaya, 2454 Colonia.
106.Pte

MARIA A. DE CHIACHIO
PARTERA
Especialista en partos y todas clases de curaciones sin dolor. Consultas de 8 a. 11 y de 1 a 4. Recibe pensionistas. Calle Cerro Largo 1525. Tel: Uruguaya 2632, Colonia — 1498-h. n. o.

MADAME A. CATALURDA.— Partera. Especialmente en parto. Tratamientos para embarazadas. Recibe pensionistas. Consultas, de 7 a 11 y de 1 a 5. Los miércoles y domingos de mañana consultas para los pobres de 9 a 11. Colonia 1543, esquina Tacuarembó. Teléfono: Uruguaya 401 (Cordón).

NO MAS DOLORES: Mme. Nogues, Partera. Aprobada en Buenos Aires y Montevideo. Especialmente asistencia del parto y operaciones sin dolor. Recibe pensionistas. Consultas: de 3 a 10 y de 2 a 5. Colonia 1128. Teléfono: Uruguaya 689 (Central).

MASAGISTAS

HAMMERLY y Sra. DUPUY DE HAMMERLY, ex-profesor de Europa. Masaje médico e higiénico y especial para adelgazar. Cerrito 567. Consultas: de 12 a 17, menos los sábados. Teléfono: Uruguaya 2429 (Central).
2374-ote.

INGENIEROS

JUAN P. FABINI, Ingeniero. Construcciones en general y especialmente de cemento armado sistema Hennebique, San José 1274.
1522pte.

DESPACHANTES DE ADUANA

VECINO & Cía.
Despachantes de Aduana y Comisionistas. Importación, Exportación y Tránsito. Despacho de Encomiendas Postales.
359 PIEDRAS 361
Dirección telegráfica: VECINOCIA. Teléfono "La Uruguaya" 1516, (Central). — Montevideo.

Alberto M. Pittaluga
Despachos de Aduana
Importación
Exportación y Transito
Teléf.: La Uruguaya, 392— Central
Piedras 423. — Montevideo.

Rafael Alonso Fernández
Comisionista y Despachante de Aduana
URUGUAYA, 2192 Central y COOPERATIVA
25 DE AGOSTO, 376.—Montevideo

MOLINARI y Cía
Despachantes de Aduana
Escritorio, Paraná, 712
T. U. 93 (Central). — Montevideo.

DELFINO Hnos.
CASA FUNDADA EN 1899
DESPACHOS DE ADUANA
Comisiones y Consignaciones
Teléfono: 1074 Central
441—CALLE PIEDRAS—441
MONTEVIDEO

Americo Barassi
Despachos de Aduana
Comisiones y Representaciones
Calle 25 de Agosto número 369
Tel. La Uruguaya 2136 (Central)

Claudio E. Bonino
Comisionista y Despachante de Aduana
Calle Rincón, 456
Teléf. La Uruguaya, 897 (Central)

Rodolfo Fasano
Despachante de Aduana
Calle Juan Carlos Gomez, 1461
Montevideo - Casilla Correo 1090
Teléfono: Uruguaya (Central) 1091

GENERALES

Banco Popular del Uruguay

ASAMBLEA GENERAL EXTRAORDINARIA

Segunda Convocatoria

Por resolución del Directorio, y dando cumplimiento a lo dispuesto por el artículo 12, inciso 2.o de los Estatutos Sociales, y de acuerdo con lo establecido en el artículo 13, se convoca a los señores accionistas del Banco Popular del Uruguay a la Asamblea General Extraordinaria que deberá celebrarse el día 6 de Abril a las 16 horas en el local social calle 25 de Mayo 402, esquina Zabala, para considerar la siguiente

ORDEN DEL DIA:

1.o Proyecto de reforma de los Estatutos Sociales.
2.o Elección de Directorio.

Se previene a los señores accionistas que para concurrir a la Asamblea deberán depositar nuevamente sus acciones o sus resibos de depósitos en las Cajas del Banco hasta 5 días antes del fijado para la reunión como lo dispone el art. 14 de los Estatutos Sociales.

El registro se cerrará el día 1.o de Abril a las 16 horas. — Montevideo, Marzo de 1922. — El Secretario.
N.o 738-Ab.6.

Vapor "Canada Marú"

Carga de este vapor venida por el vapor "Ciudad de Montevideo"

Se avisa a los interesados que habiendo terminado en el Depósito Gral. Artigas N.o 3 la descarga el vapor arriba mencionado se procederá a la revisación de las mercaderías pertenecientes al vapor "Canadá Maru" el día 30 de Marzo de las 14 a las 16 horas, de acuerdo con lo que establece el artículo 1256 del Código de Comercio. Las notas de reclamaciones, ya sean por faltas de bultos o en los contenidos de los mismos, deberán ser presentadas dentro de las 48 horas de efectuada dicha revisación. Transcurrido dicho término, no se tomará en cuenta reclamo alguno. — Montevideo, Marzo 27 de 1922. — Manu George Depots, Limited.
N.o 739-Mz.30.

Vapor inglés "HALIZONES"

Llegó el 19 de Marzo de 1922.— Descargó en el Depósito N.o 7

Avisamos a los señores consignatarios de la carga venida por dicho vapor, que cualquier reclamo por falta de bultos o en el contenido de los calones, deberá ser presentado en nuestra Administración antes del 20 de Abril de 1922, después de cuya fecha no se atenderá reclamación alguna. — Wilson, Sons y Co. Ltd., Agentes. — Misiones N.o 1517.
N.o 714-Mz.29.

AL COMERCIO

VAPOR "FORT DE DOUAUMONT"

Se avisa a los interesados que habiendo terminado la descarga en el depósito G N.o 7 el vapor arriba nombrado, se procederá a la revisación de las mercaderías el día 27 del corriente de las 14 horas a las 16, de acuerdo con lo que establece el artículo 1256 del Código de Comercio.

Las notas de reclamaciones, ya sean por faltas de bultos o en los contenidos de los mismos, deberán ser presentadas dentro de las 48 horas de efectuada dicha revisación. Transcurrido dicho término no se tomará en cuenta reclamo alguno. — Montevideo, Marzo 24 de 1922. — El Agente.
N.o 709-Mz.28.

AL COMERCIO

VAPOR "FORMOSA"

Se avisa a los interesados que habiendo terminado la descarga en el depósito Hangar N.o 5, el vapor arriba nombrado, se procederá a la revisación de las mercaderías el día 28 del corriente de las 14 horas a las 16, de acuerdo con lo que establece el artículo 1256 del Código de Comercio.

Las notas de reclamaciones, ya sean por faltas de bultos o en los contenidos de los mismos, deberán ser presentadas dentro de las 48 horas de efectuada dicha revisación. Transcurrido dicho término no se tomará en cuenta reclamo alguno. — Montevideo, Marzo 24 de 1922. — El Agente.
N.o 708-Mz.28.

Banco Popular del Uruguay

ASAMBLEA GENERAL EXTRAORDINARIA

Por resolución del Directorio, y dando cumplimiento a lo dispuesto por el artículo 12, inciso 2.o de los Estatutos Sociales, y de acuerdo con lo establecido en el artículo 13, se convoca a los señores accionistas del Banco Popular del Uruguay, a la Asamblea General Extraordinaria que deberá celebrarse el día 29 del corriente a las 16 horas, en el local social, calle 25 de Mayo 402 esquina Zabala, para considerar la siguiente orden del día:

1.o Proyecto de reforma de los Estatutos Sociales.
2.o Elección de Directorio.

Se previene a los señores accionistas que para concurrir a la Asamblea deberán depositar sus acciones o sus recibos de depósito en las Cajas del Banco, hasta cinco días antes del nado para la reunión, como lo dispone el rticulo 14 de los Estatutos. — Montevideo, Marzo de 1922. — El Secretario.
M. 29

Banco Británico de la América del Sud

ESTABLECIDO EN 1863

LONDRES, MANCHESTER, BUENOS AIRES, ROSARIO DE SANTA FE, PERGAMINO, RIO DE JANEIRO, SAO PAULO, BAHIA, PORTO ALEGRE, RIO GRANDE, PELOTAS, PERNAMBUCO, SANTOS.
Montevideo: Calle Zabala No. 1480.
AGENCIAS
Agencia Rondeau Avenida General Rondeau No. 1013.
Agencia Cordon, Calle Constituyente No. 1416.
Agencia Mercedes, Calle Montevideo No. 719. Mercedes R. O. U.

Tipos de intereses hasta nuevo aviso:

En Cuentas Corrientes a la vista . . 1 o|o anual
Otros depósitos. . . . . Convencional

Caja de Ahorros

A Vencer cada 3 meses . 5 o|o anual hasta $ 5.000
» 6 » . 6 o|o » ilimitado

El Banco recibe Títulos Valores de Bolsa, etc., en custodia.
1o. Septiembre 1921. Charles W. Drever, Gerente. pta.

BANCO POPULAR DEL URUGUAY

Calle 25 de Mayo, 402

Capital autorizado . . . . . $ 5.000.000
realizado 3.000.000

DIRECTORIO — Jorge West, Presidente; doctor Adolfo Artagaveytia, Vicepresidente; Antonio Olegui, Secretario; doctor José V. Carvallido y Juan B. Morixe, Vocales.
Director Gerente: Esteban A. Elena.

DESCUENTOS - CUENTAS CORRIENTES - CAUCIONES
Giros, Ordenes Telegráficas y Cartas de Crédito sobre las principales Plazas del mundo y pueblos de Italia y España

TASA DE INTERESES

ABONA

Sobre saldos acreedores en cuenta corriente . . 1 o|o anual
» Cuentas Corrientes acreedoras. . . 2 » »
En Alcancías hasta $ 1.000:
Después de 3 meses . . . . . 6 » »
En Caja de Ahorros:
Después de 30 días . . . . . Convencional
A vencer cada 3 meses . . . . . 5 o|o anual
A vencer cada 6 meses . . . . . 6 o|o »
A vencer cada 12 meses . . . . . 6 1|2 o|o »
En depósitos fijos . . . . . Convencional
pagando siempre el más alto interés de plaza.

COBRA

Sobre cuentas corrientes, descuentos y cauciones Convencional.

Banco Anglo Sud Americano

SUCURSAL EN MONTEVIDEO

CASA MATRIZ LONDRES

Capital y Reserva — £ 13.000.000

Hacemos toda clase de operaciones bancarias y de cambio.

BANCO COMERCIAL

Establecido en el año 1857

CERRITO esquina ZABALA

Capital realizado . . . . . $ 3.000.000
Fondo de reserva . . . . . » 1.840.000

DIRECTORIO — José Saavedra, presidente, doctor Alejandro Gallinal, vice-presidente; Nicolás Peirano, Félix Ortiz de Taranco, doctor José Irureta Goyena, doctor José Pan de Santayana y Pedro Arameudía, vocales.

Realiza toda clase de operaciones bancarias

ARTURO DAVIE, Gerente

BANCO FRANCES

Supervielle y Cía.

(SOCIEDAD COLECTIVA)

ESTABLECIDO EL AÑO 1887

423 - 25 DE MAYO - 427

MONTEVIDEO

Efectúa toda clase de operaciones bancarias, en el País y con todas las plazas del mundo

COFFRES-FORTS (Cajas de Seguridad) para el servicio del público

CASA EN BUENOS AIRES

Supervielle y Cía.

J. M. GORLERO
Gerente

Banco de Londres y Río de la Plata

ESTABLECIDO EN 1!!!

En Montevideo: Sucursal Cerrito 418; Agencia, Río Negro 1669

AGENCIAS EN PAYSANDU, SALTO Y RIVERA

LONDRES (Casa Matriz), PARIS, AMBERES, LISBOA, MANCHESTER (Agencia), BRADFORD (Agencia)
NUEVA YORK (Agencia)
SUCURSALES en las principales ciudades de la República Argentina, Brasil, Chile, Colombia, etc.

El Banco da y toma giros y emite cartas de crédito sobre las principales plazas del mundo. Giros postales sobre Italia.

ABRE CREDITOS PARA IMPORTACION DE MERCADERIAS

Recibe DEPOSITOS a plazo fijo y en Caja de Ahorros. Cuentas Corrientes. Custodia de Títulos. Descuentos, Adelantos, y en general se ocupa de toda clase de operaciones bancarias.
Edo. RICHARDS, Gerente.

LONDON & BRAZILIAN BANK, Limited

1477-CALLE ZABALA-1477

Capital suscripto (150.000 acciones de £ 20 cu.) £ 2.000.000
Capital integrado . . . . . » 1.500.000
Fondo de reserva . . . . . » 1.500.000
CASA MATRIZ: 7, Tokenhouse Yard, Londres, E. C.
SUCURSALES

INGLATERRA: Manchester (36 Charlotte Street). — BRASIL: Río Janeiro, Pará, Manaos, Ceará Maranhao, Pernambuco, Bahía, Santos, Sao Paulo, Curityba, Río Grande do Sul, Porto Alegre y Pelotas. — ARGENTINA: Buenos Aires y Rosario de Santa Fé. — FRANCIA: París, (5 Rue Scribe). — ESTADOS UNIDOS: Nueva York (Agencia), 56 Wall Street. — PORTUGAL: Lisboa, Oporto.

El Banco tiene Corresponsales en las principales ciudades y pueblos de Portugal, Francia, España, Italia, Bélgica, Noruega, Suecia, Dinamarca, Holanda Suiza, Grecia, Serbia, Turquía, Siria, Palestina, Egipto, Norte y Sud América, Sud Africa, Australia, Nueva Zelandia, India, China y Japón.

El Banco emite Giros y Cartas de Crédito sobre todos los países que preceden.

TASA DE INTERESES

El Banco abona:
En Cuenta Corriente a la vista: . . . . . 1 % anual
Por Depósitos a 30 días de aviso . . . . . 4 % »
» » » 60 » » » . . . . . 5 % »
» » » 3 meses fijos . . . . . 5 % »
» » » 6 » » » . . . . . 6 % »
En Caja de Ahorros con libreta a vencer cada 3, 6 o 12 meses, hasta . . . . 6 % »
Se encarga de toda clase de negocios bancarios.

Crédit Foncier de l'Uruguay

1428—CALLE TREINTA Y TRES—1450
MONTEVIDEO

PRESTAMOS HIPOTECARIOS

Amortizables en largos y en cortos plazos
Condiciones ventajosas
A. HUBER, Gerente.

Banco Español del Río de la Plata

— Calle 25 de Mayo esquina Zabala —

CASA MATRIZ - BUENOS AIRES - Reconquista núm. 200

Establecido en 1885

Capital suscripto . . . . . $ 100.000.000
Capital realizado . . . . . » 98.875.880
Fondo de reserva . . . . . » 49.380.452

Sucursales y Agencias en toda la República Argentina
Sucursales en el Exterior: Barcelona, Bilbao, Coruña, Nueva, Guadalajara, Hamburgo, Londres, Madrid, París, Río de Janeiro, San Sebastián, Sevilla, Valencia y Vigo. Corresponsales directos en todos los países.

Expide Cartas de Crédito, letras de cambio y transferencias por cable, compra y vende títulos y valores en las plazas comerciales. — Cobranzas, cupones y dividendos, se reciben valores y títulos en custodia. — Descuentos y cobranzas de pagarés y letras.

Hasta nuevo aviso, abona por depósitos:
En cuenta corriente, 1 o|o anual.
A plazo fijo, Convencional.
En caja de Ahorros:
Desde $ 1 hasta $ 1.000, 6 anual.
Mayor cantidad, Convencional.
Cobra por anticipos en cuenta corriente, tales y conforme convencional.

Montevideo, 1.o de Octubre de 1918.

Banco de Crédito

Casa Central: MISIONES 1423

AGENCIA: Grecia 481 — (Villa del Cerro).

CAPITAL INTEGRADO $ 2.500.000.00
RESERVAS. . . . . » 524.460.61

PAGA POR DEPOSITOS
En Caja de Ahorros 6 o|o anual
A Plazo fijo . . . 6 1|2 » »

Entrega Gratis Alcancías a los depositantes

Emite giros sobre todas las ciudades y pueblos de América y Europa

Giros sobre todos los pueblos de Italia por intermedio de sus corresponsales: Banco di Roma, Crédito Italiano, Banca Commerciale Italiana y por el Servicio Postal Italiano.

Paga cupones del Prestito Italiano

REALIZA TODA CLASE DE OPERACIONES BANCARIAS

Banco Italo-Belga

CALLE ZABALA 1412

Capital Frs. 50.000.000
Reservas » 25.000.000

Casa matriz: Amberes. Sucursales: Paris, Londres, Rio de Janeiro, Santos, San Paulo, Campinas, Buenos Aires, Valparaiso.

Agente del Credito Italiano.
Corresponsal oficial del Banco Nacional de Bélgica